大公報
Ta-Kung-Pao
123 Connaught Road, C.
Hong Kong
督印人李宗瀛
經中國人民郵政登記認爲新聞紙類
廣東人民郵政管理局執照第十五號
第一萬九千八百八十五號
今日出紙兩張半
零售港幣壹毫
每月本港三元外埠七元
地址　香港干諾道中一二三號　經理部電話　四八〇三六　編輯部電話　四八〇四六　電報掛號8778　廣州辦事處　惠吉西路二坊一號　電話：33706
干諾道中一二三號大公報有限公司承印

京廣大運河北段加緊勘測
鄭州沙河段定線
鄭州北京段已提出三條線路

【新華社鄭州二十二日電】南水北調線路之一的（北）京廣（州）大運河沙河到鄭州段的勘測工作和鄭州到北京段的查勘工作，已在最近開始。

勘測的隊伍，由黃河水利委員會、交通部和河北、河南兩省及北京市的有關部門組成。

（本報編者按：沙河發源於伏牛山，流經河南西部。）

這次是對京廣大運河從淮河支流沙河到鄭州段已經選定的線路，作進一步的測量和地質勘探。鄭州到北京段，是沿已經提出的三條比較線路再做一次比去年細緻的查勘，並做一些地形測量工作。

這條大運河將來開通以後，將會引水北上，供給沿線廣大地區灌溉，並成爲溝通我國南北、同京廣鐵路相平行的航運大動脈。沿線還可利用落差建設水電站。

全國未來二十條大運河

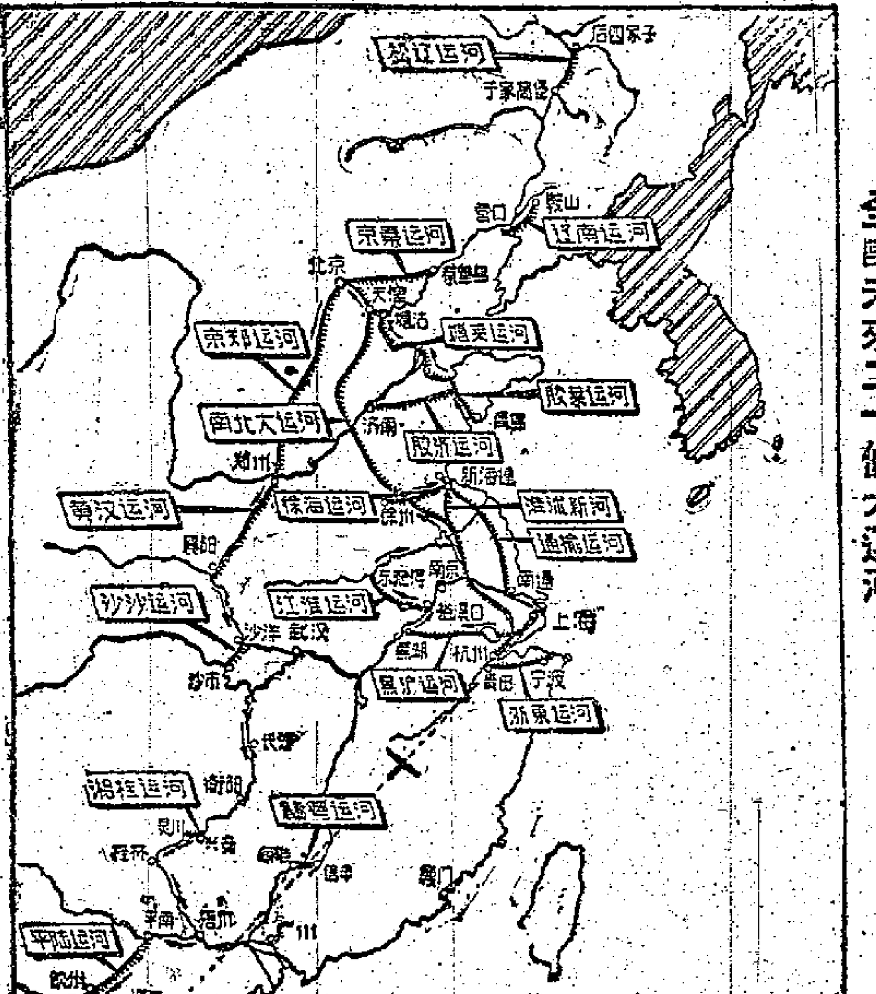

治沙漠工作大規模展開
新疆用飛機播樹種
今年治沙八百萬畝
八百科學家赴內蒙新疆研究沙漠情況

【本報北京二十一日電】由八百名科學家及助手們組成的六個勘探隊已離開蘭州，前往研究、勘測沙漠移動情況。他們將在六省（自治區）進行工作，勘探總部設在內蒙古蒙族自治區的首府呼和浩特。

這批工作者將要在今年勘探數十萬平方公里地區，踏遍塔里木、準噶爾、騰格里等大沙漠。

【中國新聞社烏魯木齊二十二日電】新疆今年將在準噶爾盆地和塔里木盆地南沿和兩邊近農田地區，治理一百萬畝流動沙漠和七百萬畝半流動沙漠。現在，靠準噶爾盆地南部邊沿的精河、沙灣、昌吉、呼圖壁等八個縣的固沙造林隊，已經把幾十萬斤沙漠植物種子運到了靠近農田的沙漠邊緣。他們趁積雪尚未融化的時候，開始用飛機播種，或者用牛和駱駝在沙地播種。這些地區，今春要完成五十萬畝沙漠播種任務。

各地固沙造林大隊除了在流動沙漠播種植物外，還把七百萬畝半流動沙漠，按各縣和各公社所在的地區，建立起許多保護區，封沙育林、育草以及有組織的放牧等制度，保護沙漠中的植物，使它逐步變爲固定沙漠。

新疆各種沙漠的總面積共達八億二千萬畝，佔全國沙漠面積的一半。過去許多地區的農田受着沙漠的侵襲。塔里木和準噶爾盆地南沿以及吐魯番盆地邊沿，至今還遺留着被沙漠淹沒的農田和村莊的遺址。這次有計劃的治沙工作開始以後，將逐步使農田免除沙漠的侵害。

毛主席致電祝賀巴基斯坦國慶節

【新華社北京二十二日電】毛澤東主席二十一日致電巴基斯坦總統穆罕默德·阿尤布汗將軍，祝賀巴基斯坦國慶。電文如下：

巴基斯坦總統穆罕默德·阿尤布汗將軍閣下：

欣逢巴基斯坦國慶，我代表中國人民，並且以我個人的名義，向閣下和巴基斯坦人民表示祝賀。祝巴基斯坦國家繁榮、人民幸福。

中華人民共和國主席　毛澤東
一九五九年三月二十一日

西德法意新三角
外交政策正攜手
意總理外長昨自波恩返國

【法新社莫斯科二十二日電】「消息報」二十二日說，在歐洲共同市場範圍內早已存在的「波恩—巴黎—羅馬的新三角關係」現已擴大到外交政策的範圍，爲的是要破壞旨在緩和國際緊張的措施。

「消息報」評論法國、西德、意大利三國領袖最近的商談時說：「可是德意志人民記得很清楚，二十年前建立的軸心給他們帶來的是什麼。」

【法新社羅馬二十二日電】意大利總理西格尼和外長貝拉在訪問法國和西德之後已從波恩飛返羅馬。

西格尼和貝拉曾就德國問題以及意大利在即將舉行的東西談判中所負擔的任務問題，與法國和西德兩國政府的領袖商談。

毛主席會見印尼共產黨總書記艾地

毛主席十八日在武漢接見艾地（圖中左第二人）。（新華社記者侯波攝）

全國林業基本建設會議決定
開發西南原始森林
把大渡河金沙江南盤江等林區建成
爲我國第二個採伐基地

【中國新聞社北京二十二日電】今年中國將興建三十六個大的採伐企業，並且適當改進現有採伐企業的技術設備。

這是最近召開的全國林業基本建設會議所作出的決定。會議確定今年內蒙古和東北的林區和增修森林鐵路和公路，西南和南方林區要修築運材公路、整修河道和架設空中索道。

會議還決定從今年開始，要大力開發西南地區的大渡河、南盤江、金沙江、雅礱江等原始森林區。並經過今後的建設，將這些林區建成爲中國第二個重要的採伐基地。會議認爲分佈在福建北部和西部，湖南十六個重點縣，廣東北部和海南島的林區，今年也要繼續開發和建設。

最後會議指出，今年將修建木材綜合加工廠，纖維板廠，膠合廠，刨花板廠以及林產化學工廠等。

首都音樂家紀念俄羅斯大作曲家

【據新華社北京二十一日電】首都音樂家和音樂愛好者八百餘人，今晚爲俄羅斯偉大作曲家莫·彼·穆索爾斯基誕生一百二十周年舉行紀念會。會上，中國音樂家協會書記處書記向隅作了關於穆索爾斯基生平和音樂事業上的成就的報告。報告中指出穆索爾斯基的作品中充滿了革命民主主義精神，同時他以生動的音樂語言，表現了俄羅斯人民的痛苦和歡樂，並且創造了完美的藝術形象。在俄羅斯古典音樂史上，穆索爾斯基是第一個表現了人民和人民的鬥爭的作曲家。

美國空軍部次長
昨和蔣介石密斟

【法新社台北二十二日電】美空軍部次長麥辛泰爾，今日和蔣介石就整個台灣局勢舉行會談。

麥辛泰爾昨日飛抵台北後，已先後與美國台灣防衛司令斯慕特、蔣黨「參謀總長」王叔銘和其他美軍和蔣軍頭目們見面。他定於明日離台飛南朝鮮。

我攝影隊在伊拉克實地拍攝
彩色片「伊拉克的曙光」在京放映

【據新華社北京二十二日電】彩色紀錄片「伊拉克的曙光」，今天開始在北京上映。這是我國中央新聞紀錄電影製片廠攝製的，中會得到伊拉克共和國政府和人民的熱情協助。這部影片即將先後在全國各大城市上映。

影片紀錄了伊拉克美麗的風光，富饒的土地和勤勞的人民，悠久的歷史文化和伊拉克共和國成立前後的巨大變化。許多鏡頭表現出伊拉克人民在擺脫帝國主義和封建王朝的鎖鏈以後，正在建設自己的新生活和準備隨時回擊帝國主義和反動分子的挑釁。

英法記者報導艾麥之會
首腦會議勢在必開
五月十一在日內瓦先開外長會
英提凍結軍備建議美表示冷淡

【路透社蓋茲堡二十二日電】艾森豪威爾和麥克米倫在偏遠的「大衛營」經過兩天的會談，並且籌商出對蘇聯採取「穩重而合理」的西方政策後，已預定於今天回華盛頓。

兩人昨天同專家們在集中地環繞歐洲問題進行廣泛的交談後，艾、麥兩人宣佈了對蘇聯的答覆：大體上已同意召開最高級會議。官方已經宣佈，對蘇聯的答覆草案正送交北大西洋條約各國政府考慮。

此間觀察家相信，麥克米倫此行在說服艾森豪威爾是成功了，因而最高級會議的舉行已不可避免。有消息報道，艾森豪威爾已提議在八月中和九月召開最高級會議。

【法新社蓋茲堡二十二日電】英國首相麥克米倫和美國總統艾森豪威爾在大衛營舉行會談，直到目前爲止，這次會談所產生的最實在的決定，就是雙方同意向法國和西德建議，西方同意在今年夏天舉行最高級會議。麥克米倫要求確定最高級會議日期的願望並沒有實現。兩位政治家又已同意最高級會議舉行之前在五月十一日舉行外長會議，並商定會議地點在日內瓦。

外長會議擬率命爲最高級會議擬定議程，從而建立兩個會議之間的聯繫。這種聯繫的建立是美國所要望的。美國過去就想過最高級會議的召開要看外長會議結果如何來決定。英國卻一直不這麼強調外長會議的價值。因此，現在同意了的方案是兩種觀點的折衷。

直至目前爲止，已達成協議的其他各點有：（一）談判是解決歐洲懸而未決的問題的最好手段，而英國和美國都準備舉行談判；（二）在柏林問題上，強硬是必要的，改變柏林的地位，必須以維持西方在柏林駐軍以及自由進出的權利爲條件；（三）東方與西方之間不應有「脫離接觸」。

【法新社蓋茲堡二十二日電】英國首相麥克米倫和艾森豪威爾都反對任何「脫離接觸」的辦法，同時反對削減西方在歐洲的駐軍。兩位政治家的發言人二十一日都這樣說。

英方發言人說，麥克米倫已提出凍結東西雙方軍力的平衡，減少駐軍就會改變現有軍力和軍備的意見，並以適當的檢查來減少突襲的危險。他又說，軍力的限制將在仍待確定的地區內生效，而地區將由東西談判來確定。

美方發言人總統新聞秘書哈格蒂強調說，英國的軍力限制和裁軍的意見只是一個「意見」罷了。

霍普和哈格蒂都說，在這方面還沒有作出決定。他們強調說，所討論過的問題，大多數都要與法國和西德再討論的。

霍普又透露，麥克米倫也曾將最近訪問莫斯科，對停止核武器試驗問題獲得的新意見，提出來和艾森豪威爾討論。

兩位發言人說，西方的最後態度，在東西外長五月十一日會議之前，將不會公佈。在舉行外長會議之前，西方外長還要在華盛頓舉行一次會議。

台灣影片發行商
促減少美片進口

【法新社台北二十二日電】此間今日獲悉，台灣的影片發行商們已要求國民黨當局減低美國影片的進口限額，因爲這些美國影片現在已實際上支配了全台灣的電影院。

美國影片在台灣早已獨佔，每年進口額高達四百四十四部，去年的票房收入達台幣二千六百九十萬元。法國影片「孤星淚」現仍在台北電影院放映，該片票房收入目前已達一百五十萬台幣，創本年以來最高紀錄。

比萬論歐洲局勢
阿登納和戴高樂
都反對限制軍備
麥克與法國西德領袖裂痕顯著

【新華社倫敦二十二日電】今天的「世界新聞報」刊登了英國工黨外交問題發言人安奈林·比萬的一篇文章。

比萬在談到英國首相麥克米倫最近對西方各國首都進行的訪問的時候指出，西方各國之間存在着分歧。

比萬說：「俄國人長期以來一直敦促召開最高級會議。而西方一直止步不前——毫無疑問，他們明白他們之間存在着分歧。」

比萬指出在英國和其他西方國家對於麥克米倫的活動看法很不一致。他說，在英國人看來，麥克米倫的活動是「英國政治家爲了打開僵局而採取的主動步驟」。但是在美國人、法國人和德國（西德）人看來，好像是英國首相想在大選年中撈一把。

他還指出，在波恩和巴黎發表的關於麥克米倫同阿登納和戴高樂的會談的官方言論照例提到「誠意」、「友好」和「目標一致」等等，「但是這只是淺薄脆弱的表面，裂痕已經顯出來了」。

他指出，在「脫離接觸」問題上，儘管西德公衆輿論愈來愈表示支持這種主張，但是「阿登納和他所代表的那批人却斷然反對這個主張」。他說：麥克米倫剛轉過身來，阿登納就明白表示他不喜歡「脫離接觸」或限制軍備的整個政策。他還說：據信，戴高樂也同樣不喜歡這項政策。

【路透社倫敦二十二日電】英工黨議會領袖比萬今天說，西德的公衆輿論和西德總理阿登納對於在中歐雙方「脫離接觸」的問題的意見不同。

比萬說：「西德輿論已顯然地愈來愈傾向於中歐脫離接觸的想法，然而阿登納及其集團却表示反對。」

這些話是比萬在銷路廣大的「世界新聞」週刊中寫的。

趙丹演「聶耳」
白楊王丹鳳拍「春滿人間」
「天仙配」兩主角拍「牛郎織女」

【本報上海二十二日專電】上海海燕電影廠正在積極籌拍彩色故事片「聶耳」，這部影片外景甚多，內容充實。影片創作人員已到滇口察看外景。這部影片介紹了人民音樂家聶耳一九三二年從昆明到上海的革命生活。由鄭君里、于伶、孟波編劇，鄭君里導演。聶耳一角由知名演員趙丹飾演。

孫道臨和秦怡拍完「紅色的種子」一片後，現在又再度合作拍故事片「海底長龍」，它是描寫某大學水產系教育與生產勞動相結合的故事的。由瑞丹編劇，徐韜導演。

天馬電影廠正在籌拍故事片「春滿人間」。影片內容是我國醫務人員發揚共產主義風格，破除迷信，在搶救一個被嚴重灼傷的鋼鐵工人時創造了奇迹。這部影片的演員陣容相當强，有白楊、衛禹平、王丹鳳、白穆等。目前他們已深入醫院體驗生活，導演桑弧在趕寫分鏡頭劇本。

繼「女籃五號」以後，天馬電影廠又將拍攝一部以體育運動爲題材的影片「光榮歸於祖國」，描寫我國舉重運動員在一次國際比賽中創造了世界紀錄，爲祖國爭光。目前編導謝晉等已到北京，收集有關資料，物色扮演舉重運動員的演員。參加這部影片演出的演員有金焰、馮喆、路明等。

曾經風靡一時的黃梅戲影片「天仙配」男女演員王少舫和嚴鳳英又將上銀幕了，他們將在彩色戲曲片「牛郎織女」裏再一次給觀衆演唱優美的黃梅戲。這個戲所反映的是我國人民發揮沖天幹勁戰勝自然，車乾河水，使牛郎織女喜相逢，這是一部富有革命浪漫主義色彩的作品。影片導演是老電影工作者劉瓊。

古典舞劇「寶蓮燈」也將拍成彩色電影。「寶蓮燈」是根據「劈山救母」古典劇改編的，是個美麗的神話故事。

實地瞭解大躍進情況
人民代表政協委員
在滬視察工廠公社
共七十多人包括翁文灝趙祖康榮毅仁

【新華社上海二十二日電】第二屆全國人民代表大會代表和政協第三屆全國委員會委員，二十一日開始在上海視察工作。

二十一日上午，代表們和委員們出席了上海市人民委員會召開的座談會，討論視察工作的具體日程和地點。上海市副市長曹荻秋代表上海市人民委員會對代表們、委員們視察工作表示熱烈歡迎，希望他們在視察中發現問題及時提出，以便進一步促進。曹荻秋向代表們、委員們介紹了上海工農業生產和各項工作的情況。

這次在上海視察工作的全國人民代表大會代表和政協全國委員會委員有鍾民、周谷城、蘇步青、陳望道、廖世承、吳耀宗、趙祖康、榮毅仁、謝雪堂等共七十多人。代表們和委員們對上海工農業大躍進的情況非常關心，他們已分別組成七個視察小組，在聽取各單位負責人介紹情況後，即將到各工廠、郊區人民公社、科學文化、司法等基層單位進行視察。

這次到上海視察工作的，還有從北京來的政協全國委員會常務委員王紹鏊、委員翁文灝等人。

浙江僑眷歸僑
投資興辦工業

【中國新聞社杭州二十二日電】在全民辦工業運動中，浙江省僑眷、歸僑積極投入了興辦地方工業的熱潮。如溫州地區一九五八年興辦的地方工業就有華僑瓷業廠、華僑化工廠、華僑造紙廠、華僑針織廠等。其他投資興辦小型水電站或社辦工業等爲數更多。一九五八年內僑辦公益事業也有了很大發展。如青田縣、溫州市、寧波市的華僑、僑眷捐資興辦了三所華僑中學。

陸定一談美麗遠景
我國農業在不出十年內
可大規模機械化電氣化
人力大節省　爲六小時工作制創條件

【據新華社南京二十二日電】南京新華日報三月二十日刊載了陸定一同志給中共江蘇省委宣傳部的一封覆信。這封信談到了農業中學發展的前途和辦好農業中學的原則。信裏說：

江蘇省委宣傳部：三月七日來信收到。同時收到了新華日報和如皋勇敢農業中學的來電，海安縣委宣傳部的來信，都是要我對農業中學說幾句話，來紀念農業中學創辦一周年的。現在一併答覆，請代爲轉致。

因爲有些別的事情，這封回信就擱了。很抱歉。

農業中學是我國教育事業中出現的一種新形式的學校。雖然創辦僅一年，它的好處大家已經知道，我不想多說了。我想說的，是農業中學發展的前途。

現在農業中學的最大多數，就文化程度來說，相當於初級中學，教的文化課程是初中的最基本的課程。就技術教育方面來說，它培養初級的農業技術幹部。就學校的類別來說，它是半日制學校。就學生的年齡和文化程度來說，是十三歲到十六七歲的高小畢業生。這樣的學校，是不是需要呢？我看，我國將在一個相當長的時期裏需要這種學校。

十三歲到十六歲的孩子，在農村中可以做些輔助勞動，但他們還沒有成年。我們做父兄的，應該讓他們多讀點書。到將來，農業機械化和電氣化實現之後，應該讓他們進教育與勞動相結合的全日制的初級中學讀書。

我們的全日制的初中教育還不夠發達。十三歲到十六歲的孩子，全國約有三千七百多萬人，而全日制的初級中學，雖然有了極大發展，現在還只能容納七百多萬人。我國的小學教育已經快要基本普及了，而全日制的初級中學是不能發展得太快的。所以我們完全可以預料，在全日制初級中學發展的同時，農業中學將會有很大的發展。大概今後五年到十年中，農業中學將會發展到最高峯。

我國鋼鐵的年產量，有很大的增長，因此，農業機械化和電氣化的過程也將是很快的。很有可能，在今後五年到十年期間，農業機械化和電氣化就可以發展到相當大的規模了。用機器，用電，要有具有現代科學知識的技術幹部。誰來培養這大批的初級技術幹部？農業中學要擔負很大一部分責任。

上層建築要適合經濟基礎。文化的高漲是以經濟的高漲爲基礎的。看來，農業機械化電氣化將大大節省人力，帶來文化的高漲。然後，等到我國實行六小時工作制的時候，將會出現更大的文化高漲。

到了那個時候，農業中學將會逐漸「消亡」，就是有領導有步驟地分批地變爲教育與勞動相結合的全日制的初級中學。所有十三歲到十六歲的孩子，都可以受到全日制的初中教育。

隨着經濟的發展，農村裏的高級中學教育和高等教育，也一定會逐步發展起來。在這今後一個很長的時期中，將主要地採取業餘教育的方式，因爲受這種教育的人，在農村中都是全勞動力。但我們仍須努力，我們要「爭取在十五年左右的時間內，基本上做到使全國的青年和成年凡是有條件的和自願的，都可以受到高等教育。」（中共中央、國務院關於教育工作的指示）這個前景，有賴於我們今天的以及今後的長期努力。

將汽油柴油充份供應農村
各地紛煉人造石油
粵建二百多小型頁岩乾餾油爐

【據新華社北京二十一日電】廣東、河北、山西、河南、陝西、吉林和內蒙古等地積極利用本地資源生產人造石油，以適應今年地方運輸和農村排灌機械增加之後，對於汽油、柴油等燃料的更大需要。

廣東省興建的二百五十多座小型成堆乾餾油爐，大部投入了生產，每年可產石油二萬五千多噸。在煤礦豐富的山西省，已建成小型煤煉油廠二百多個，目前正在大量生產原油。河北、吉林兩省在有油母頁岩的地區，已經興建起一批小型頁岩煉油廠，目前正在加緊生產原油。過去根本不產石油的內蒙古自治區，現在也興建起年產一千噸以下的小型油廠四十六座。吉林省農安縣三盛玉人民公社石油廠，已經建成十個年產三百噸和五個年產一百噸的頁岩乾餾堆，到目前止，他們已生產原油二十四萬斤。

許多小型油廠採用綜合利用的方法，充分使用原材料。山西晉北地區一些小型人造石油廠，提倡煤、焦、油、化（工）四位一體的生產方法，同時進行採煤、煉焦、取油和生產化工原料，使一煤百用。

匈牙利覆照蘇聯
支持締對德和約
認爲蘇建議是貫徹和平政策

【新華社布達佩斯二十一日電】匈牙利外交部把一份覆照遞交給蘇聯駐匈牙利大使館，答覆蘇聯外交部三月二日關於締結對德和約和消除西柏林佔領制度的照會。

匈牙利政府在覆照中熱烈歡迎和支持蘇聯政府的建議，認爲蘇聯的建議再一次明顯地表現了蘇聯一貫的和平政策。

匈牙利政府在覆照中對有關西方國家極力阻礙解決德國問題表示不安，並且指出，如果西方國家繼續在德國問題上執行冷戰政策，匈牙利政府則將贊同關於同德意志民主共和國締結和約問題開始舉行談判的主張。

卡塞姆對美記者談話
伊拉克決保衛獨立 堅決擊敗外國陰謀
將堅守中立並且與埃敘人民保持兄弟關係

【新華社巴格達二十二日電】據伊拉克共和國電台二十一日晚間廣播，伊拉克總理卡塞姆在十八日回答美國「時代」週刊與中東記者的問題時說：「摩蘇爾事件是一次卑鄙的陰謀叛國行爲。來自外部的外國干涉在這次事件中表現得很明顯。因此，這次陰謀終於失敗了。」他強調指出：「我們相信，每一個侵犯者必定要被擊敗，並且也要放棄他現在的想法。因爲形勢將會迫使他這樣做。」

卡塞姆說：「我們和人民是對共和國的安全操着心的。我們將永遠能像消滅摩蘇爾陰謀一樣，迅雷不及掩耳地消滅所有外部陰謀。」

他強調指出：「人民已經緊密地團結起來，他們已經決心保衛自己的共和國和自己革命的成果，直到流出最後一滴血。」

卡塞姆說：「如果你看過外國報紙和我們鄰國的報紙，他們所報道的消息一定會使你吃驚。他們說，軍隊已從伊拉克各地開到巴格達，準備打倒現在的政府；並說已經發生巷戰。這意思就是說，伊拉克已沉沒在血海中。你看到的是不是就是這樣？伊拉克從北到南，都太平無事。如果你想看看人民的真實情感，看看他們如何爲自己的自由和伊拉克共和國的生存而獻身，那你可以就近，從你由國防部回到寓所的路上，觀察觀察。」

卡塞姆說，「事實已經證明，最近的摩蘇爾事件是外部策劃的。除此以外，他們還對伊拉克進行宣傳攻勢，目的在於欺騙頭腦簡單的人們和外部輿論。他們有這樣的一些話，我們已經背棄了七月十四日的革命目標了，好像他們是我們的監護人似的。」

這位伊拉克總理說：「規定七月十四日革命目標的是我們自己。我們並沒有背棄。」

他接着向這個記者重新宣讀了伊拉克革命的領導人在七月十四日發表的第一篇宣言中的一段：「人民們，我們已經立誓要爲你們流我們的鮮血和貢獻一切最珍貴的東西。我們將繼續爲你們而工作。政權必須交給一個來自人民的、依照人民指示辦事的政府。這就是必須建立一個人民共和國。這個共和國堅持伊拉克的全面統一、同阿拉伯國家和伊斯蘭教國家建立兄弟關係，根據祖國利益、原則、信守諾言、遵守萬隆會議決議。」

談到伊拉克是否能繼續同阿聯保持友好關係的問題時，卡塞姆說：「埃及人民和敘利亞人民都是我們的兄弟，我們不會拋棄他們。」他說，我們同一切不擾亂我們國家、不在我們國家中製造不安、混亂和流血事件的國家必然會有良好關係。」

卡塞姆重申伊拉克奉行中立政策。他說：「我們既不倒向東方，也不倒向西方，我們根據他們對我們的友誼程度來對待他們。我們是所有人的朋友。」

在回答這個記者提出的伊拉克是否有意領導阿拉伯國家的問題時，卡塞姆說：「我們不想領導人。因爲人民瞭解自己的命運。然而，我們將在尊重每國人民主權完整的基礎上同這些人民合作。每一個國家的人民有絕對的自由去建立他們所要的政府。我們同這些人民有着兄弟聯系。個人統治的時代已經過去了。現在，人民是自己命運的決定者。」

卡塞姆在談話將結束時對這個記者說：「我願意最後提醒你，別相信從今以後再不要相信那些用心的謠言。」「這些謠言不會影響我們。不會影響我們勇往直前。」

「因爲我們的國家是獨立的，我是爲伊拉克人民的利益服務和爲阿拉伯民族的利益服務的，」卡塞姆還說：「我們的目標，就是建設國家，除此而外，也要一致努力於援助阿拉伯各國。」他表示：「我們的目標是要爲國家而進行經常的、不斷的努力，以改進各方面的工業、經濟和文化落後狀態，並且竭力改善人民的生活。」他表示希望建立友好的國家，助使伊拉克成爲一個強大的、有文化的文明國家。

黎巴嫩出現暴徒 襲擊共產黨報館
投炸彈破壞編輯部及工廠

【法新社貝魯特二十二日電】敘利亞和黎巴嫩共產黨主辦的週刊「消息報」，於二十一日晚被歹徒投擲炸彈，編輯部及印刷部門被炸，造成嚴重的損害。

此外，貝魯特市兩家大酒店的經理喬治·伊萬諾夫，也在室內被人擲炸彈受重傷，發生這些爆炸的原因不詳。

西德反對英導彈部隊

西德多特蒙德的數千居民，在三月十四日舉行示威，反對英國第四十七導彈團駐紮在多特蒙德。圖中前排右起第二人是西德著名的教會領袖馬丁·尼穆勒牧師，他因爲反抗德國法西斯而在第二次世界大戰期間被希特勒關進集中營。（新華社傳真照片）

伊拉克紀念「自由節」
巴格達二十萬人慶祝
卡塞姆出席 羣衆歌舞歡呼
中國代表團大受歡迎·美大使未到

【新華社巴格達二十二日電】伊拉克首都巴格達約二十萬市民在二十一日熱烈參加了植樹節的活動和慶祝「自由節」。「自由節」是伊拉克的最大的少數民族庫爾德族人爲紀念具有歷史意義的爭取自由的鬥爭而確定的節日。庫爾德人民曾經在鐵匠卡瓦的領導下舉行了起義，推翻了專制君主政府，並且一度建立了他們的自由的國家。後來，「自由節」成爲阿拉伯人和伊朗人的節日，因爲在伊朗有許多庫爾德族人。

上午，在「七·一四」公園裏舉行了植樹節儀式。在舉行儀式的地方掛着卡塞姆總理的巨幅肖像和伊拉克國旗。在卡塞姆總理出現的時候，羣衆向他熱情歡呼，並且高呼「卡塞姆萬歲」等口號。卡塞姆總理在這個公園裏種了一棵松樹。在公園裏懸掛的旗幟上寫道：「這棵樹是和平的象徵」。

許多內閣部長和一些國家駐伊拉克的外交使節都參加了這次儀式。在場的還有中國和民主德國的文化代表團。當代表團到達會場時，羣衆報以熱烈的掌聲。美國駐伊拉克大使杰尼干沒有出席這次儀式。

參加慶祝活動的女學生們穿着潔白的裙子，一手拿着一束白色的花，一手拿着卡塞姆的像。她們唱着「樹之歌」。軍樂隊奏起了歌頌卡塞姆的「人民之子」進行曲。一名女學生跳了一個「春之舞」，男學生們演出了一個關於植樹和說明卡塞姆總理怎樣幫助他們得到土地的短劇。另有一名女學生在參加慶祝活動時講話說，伊拉克人民好比一座火山，這座山要把叛徒們燒死。

「國家報」、「時代報」和「消息報」、各報節和「自由節」發表了社論，慶祝植樹節和「自由節」。各報的評論都強調指出，在共和國政權下庫爾德人和阿拉伯人的兄弟友誼，這個政權曾經宣佈：在伊拉克，庫爾德人和阿拉伯人是平等的。

劉長勝等抵蘇

【據新華社莫斯科二十一日電】應邀前來參加全蘇工會第十二次代表大會的中華全國總工會副主席劉長勝率領的中國工會代表團，今日下午乘飛機抵達莫斯科。

反對「結婚即炒魷魚」 東京電力女工獲勝

【美聯社東京二十一日電】日本婦女今天又吐了一口氣，這是戰後以來女權獲得伸張的又一次勝利。她們團結起來迫使東京電力公司撤銷了規定「女職工結婚即被炒魷魚」的計劃。

東京電力公司擁有三萬二千名職工，其中女職工佔一千七百三十七人。公司發言人今天承認，因爲害怕近兩千個女職工的聯名抗議和罷工威脅，已決定取消公司有關女職員結婚的計劃。

印尼掃蕩「呼拉圈」
—本報雅加達航訊—　方釜寄

市府下命令警廳也搜查

「呼拉圈舞」在許多國家已遭到廣大人民的強烈反對，在曾經禁絕過「阿飛舞」的「千島之國」——印度尼西亞，也遭到了同樣的命運。

這種扭腰擺臀的美國色情「舞蹈」，輸入印度尼西亞首都雅加達沒有幾天，就被向來堅決反對美國黃色「文化」的印尼人民口誅筆伐，同聲嗤棄，大家都憤慨地把它叫做「瘋狂舞」。大雅加達市政府已經明令禁止在公共場所表演或耍玩這種「舞蹈」，大雅加達市總警察廳刑探長也大聲疾呼，要社會大衆特別是家長們嚴格管束自己的子女，禁止他們玩這種敗壞東方道德的東西；警察廳已經派員四出取締這種色情「舞蹈」用具的買賣。各婦女、青年、學生、文教等團體以及關心子女前途和維護民族文化的知名人士，都紛紛發表聲明和談話，強烈要求中央當局徹底禁止這種「舞蹈」。雅加達各黨派的機關報，以及其他重要報紙，也發表社論、短評、漫畫和讀者來函，指出這種「瘋狂舞」的嚴重危害性，促請中央當局切實設法遏止這股來自西方的黃色流毒，對「呼拉圈」的推銷者採取嚴厲的制裁，並且懇切呼籲各界民衆提倡健康的文娛體育活動。

婦女界領袖都要求取締

印尼著名婦女領袖、國會副議長阿魯秀的夫人，在向新聞記者發表談話時表示，她作爲婦女界的領導人之一，感到有必要制止「呼拉圈舞」。她將同有關的各機構聯系，採取步驟，以避免讓我們的姑娘們引起人們的鄙視。

印尼文教部普通教育處處長阿里·瑪爾沙班，認爲「不應該要玩呼拉圈」，「確實應該制止它的發展」。

印尼最大的婦女團體「印尼婦女運動協會」也向政府遞交了一份聲明，請政府立即禁止這種下流玩意。聲明中說：「這種外國玩意是以外國文化形式被普意輸入印尼的，其目的在於敗壞我們民族的道德。」

美式文化損害印尼道德

文教部職工會中央理事會發表聲明，要求執政當局特別是文教部，取締這種「搖屁股文化」，並對違禁者採取強硬步驟。聲明憤怒地指出：「呼拉圈舞」是一種傷害東方人感情和違反我國的「搖屁股文化」。如今居然還有人認爲應該在我國推廣這種來自其一個特定外國的色情文化，這種人真是莫大的蠢才。聲明大聲呼籲嚴防「呼拉圈舞」流入各學校或各教育機關。

學生團體羣起而攻之

印尼最大的學生團體之一「印尼青年學生聯合會」中央理事會發表聲明，號召所有分會理事積極從事掃除玩「呼拉圈」的風氣。聲明指出：這種被普意輸進印尼的玩意，對印尼民族道德有很大的危害性。

「印尼大學生運動總會」和「伊斯蘭學生會」也先後發表了聲明，堅決徹底禁止「呼拉圈」，並表示隨時支持禁止「呼拉圈舞」的每一項措施。聲明中還號籲社會公衆熱愛本民族的文化藝術，警惕那些不合印尼道德習俗和個性的外國文化影響。

青年與軍人團體的表示

東爪哇「青年與軍人合作機構」也已經發出一項通告，禁止在公共場所耍玩這種見不得人的「呼拉圈」。

全印尼銷數最大的報紙「人民日報」，在一個星期內發表了三篇社論，剖析「呼拉圈舞」的毒害。這家報紙說，帝國主義文化「毫無價值」，「充滿毒素」；「呼拉圈舞」全無好處可言，有的只是瘋狂！報紙對大雅加達市政府已經發表禁止「呼拉圈」的明智決定表示敬意，並主張積極發展有價值有內容的體育和文藝活動。

「青年報」在題爲「禁止『呼拉圈舞』」的社論中，籲請社會大衆警惕，並且大呼：「禁止『呼拉圈舞』吧！把這種跟我國文化背道而馳的舶來玩意從印尼土地上驅逐出去！」這家報紙指出，「呼拉圈」這種外國東西的滲透，也像以前印尼少女所穿的「You Can See」衣服和已遭軍警取締的阿飛青年所穿的「瘦腿」褲一樣，是敗壞印尼治安和精神生活的炎毒。

各大政黨報紙同聲指斥

作爲印尼愛國民主人士喉舌的「東星報」發表了一篇題爲「對敗壞道德的現象採取堅決行動」的長篇社論，痛斥玩「呼拉圈」爲「道德墮落現象」。這家報紙除促請政府積極附於禁止「呼拉圈」的命令，對違禁者採取制裁步驟外，還強調要求各婦女、青年等團體馬上採取堅決性的行動，來對抗每一個敗壞道德的現象。

印尼瑪斯友美黨的機關報「永恆報」、伊斯蘭教師聯合會（印尼的四大黨之一）機關報「社會使者報」，印尼國民黨機關報「印尼火炬報」也都紛紛刊載論文和漫畫，痛斥「呼拉圈舞」。

「呼拉圈舞」被普遍唾棄

英文「印尼時報」也嚴斥了「呼拉圈舞」的種種壞處，並指出它的「下流」。

表面的有關的機構、團體和各界名流發表的聲明和談話，表現了對這種來自美國的「瘋狂舞」的無比厭惡。現在，「呼拉圈」在印尼各地已經沒有市場，它的「身價」一落千丈，初輸入時，每個售價高達一百六、七十盾，現在跌到三、四十盾也沒人要了。「呼拉圈」在印尼的遭人唾棄，由此可見一斑。（三月十八日寄自雅加達）

美國拉攏中東國家
幫助西方進行冷戰
「華爾街日報」透露美陰險策略

【據新華社北京二十一日電】紐約消息：「華爾街日報」駐華盛頓記者吉布遜十一日在一篇論述美國在中東的政策的文章中透露，遭受中東人民唾棄的美國政府對中東阿拉伯國家正採取一套新的更陰險毒辣的策略。

記者說，這種「新政策」就是，「不但要表現容忍，而且在許多情況下還要實際鼓勵阿拉伯中立主義——至少要鼓勵那種不站在我國的中立主義。與此相反，以前那種基本上沒有收效的政策，卻確定要鼓勵中東國家站在西方這一邊來進行冷戰」。記者說，「這種態度儘管在看起來可能會顯得非常奇怪，但它決不是偶然的」。它是一種「比較巧妙也顯然比較現實的」政策。

記者說，美國對阿拉伯國家的外交政策所以要做這種改變，是因爲美國知道，中東已經聲名狼藉，誰同美國「友好」和結盟，誰就會很快被人民羣衆推翻。記者說，「（美國）的外交官員們現在已經確信，要想做到使中東所有國家都同美國正式結盟恐怕不見得可能」。而且，美國官方人士認爲，這樣一種結盟「很可能會成爲阿拉伯民族主義者要求推翻這個政府的根據」。

文章還透露說，美國已經通過它的大使告訴親西方的阿拉伯國家政府，要它們抑制對西方友好的表現，以便不致激起國內的政治反抗。記者特別指出，美國這樣做的結果，使「美國在沙特阿拉伯的地位加強了」。而且阿聯的電台「阿拉伯之聲」也「在何可能情況下停止了對美國的攻擊」。

阿聯人民迫切期望
迅速調解對伊關係
不信蘇改變對阿拉伯國家友好
指出阿聯不應讓帝國主義利用

【新華社北京二十一日電】塔斯社開羅二十日訊：阿拉伯聯合共和國的公衆和報刊注意蘇聯赫魯曉夫在克里姆林宮爲伊拉克共和國政府代表團舉行的招待會上的講話。

某些人士在評論這一講話的時候表現出的過份匆忙的態度，使得某些評論員，特別是中東通訊社的外交評論員認爲這一講話是蘇聯和阿聯之間關係的「轉折點」。他們完全忽視了這樣一個事實（正如赫魯曉夫在講話中所指出的那樣）：蘇聯和阿聯之間的關係將和過去一樣。

阿聯人民過去和現在都不相信，蘇聯可能改變自己對阿拉伯國家的友好態度。他們還記得很清楚，正是蘇聯幫助了埃及、敘利亞和伊拉克保衛了它們的獨立。他們感到煩惱，迫切期望迅速調解阿聯和伊拉克共和國之間的關係。

大多數觀察家都認爲，決不能認爲兩個阿拉伯國家之間的關係問題同近東地區最近的事件無關。

這裏的人們注意到，阿聯和伊拉克共和國之間緊張關係的加劇和策動起來的反共運動，是和美國同巴基斯坦、土耳其和伊朗締結雙邊軍事協定同時發生的。

外交界人士還指出，由於雙邊條約的締結，所謂巴格達條約組織又得到了加強，由於簽訂倫敦協定，塞浦路斯繼續保持爲北大西洋公約組織的戰略基地。大家都知道，去年帝國主義國家就是靠這個基地來實現對黎巴嫩和約旦的侵略的。美國鞏固了自己在阿聯的鄰國土耳其和伊朗的軍事基地。

這樣一來，在不久前擺脫了帝國主義統治的伊拉克共和國和阿聯的周圍建立了帝國主義的軍事基地的半圓形包圍圈。

帝國主義國家利用阿拉伯國家之間人爲的矛盾和捏造所謂「共產主義威脅」的謊言來制訂在阿拉伯國家恢復殖民統治的長遠計劃。帝國主義國家給自己提出的任務是：要轉移阿拉伯國家的領導人對外交政策問題的注意力，迫使他們集中自己的力量來對付「內部」的矛盾。

觀察家指出，帝國主義國家通過巧妙的花招已經在某種程度上達到了自己的目的和加劇了兩個年輕的阿拉伯共和國之間的矛盾。

「紐約時報」駐華盛頓特派記者施密特三月十二日發表的評論特別能夠說明西方國家對阿聯和伊拉克共和國之間的衝突所抱的態度。施密特寫道，「在伊拉克的已經失敗的叛亂的後果可能引起阿聯和蘇聯之間相互關係的危機。這就是西方可以從近東的災難局面中所能得到的策略利益」。

這裏的人們還指出，西方帝國主義的宣傳，在某種程度上達到了破壞阿聯所執行的、以萬隆原則爲基礎的積極中立、不干涉和和平共處的政策的目的，外交界人士指出，無論如何，目前阿聯報刊和官方人士對伊拉克共和國所採取的立場還不符合積極中立的政策。

雖然報刊還在繼續進行反對伊拉克、反對共產主義的宣傳運動，但這裏的人都希望，理智會佔上風並竭力消除這一衝突，不讓帝國主義有可能利用它來爲自己的利益服務。

冰雪威脅加拿大 五萬頭鹿將餓死
飛機正向鹿區空投食物

【路透社多倫多二十二日電】由於加拿大奧特里奧本月降下大雪，專家們估計該地區的五萬頭鹿將因冰雪覆蓋無法覓食而致餓死。

三十吋厚的積雪，已使大約二十五萬頭鹿因無法覓食而被驅縮在方圓二萬五千方哩的地區內。目前雖有飛機運送食物空投該地，以救濟鹿羣，但杯水車薪，遠不敷鹿兒的需要。

杜克洛講選舉勝利
法共地位已更加強
社會黨許多人投共產黨票

【據新華社巴黎二十一日電】法國共產黨中央委員會總書記雅克·杜克洛在昨天結束的法共中央全會上作了關於市政選舉結果和黨的任務的報告。

他強調指出，這次選舉結果表明了法國人民從去年十一月議會選舉以來內心的變化，表明在提高。

杜克洛說，共產黨就它所獲得的票數來講，居第一位，佔總票數的百分之二十九點一。比一九五三年所獲票數增加了三十萬張。法國共產黨所獲得的重大勝利——加強了它作爲法國第一大黨的地位。

杜克洛說，選舉結果甚至超出了最樂觀的預計，它明顯暴露了戴高樂派統治同人民意志之間日益加深的矛盾。保衛新共和聯盟和其他執政黨遭到了失敗。

杜克洛說，社會黨領導極力阻撓社會黨人和共產黨人結成聯盟，而促使社會黨人同包括保衛新共和聯盟在內的各反動黨派結成聯盟，然而，杜克洛接着說，社會黨內的情況起了變化。現在，已經發生了一部分社會黨人參加反動派的聯合名單，另一部分社會黨人則同共產黨人和其他共和人士結成了聯盟。

杜克洛強調說，許多社會黨人不顧領導的反對，毫不猶疑地同共產黨人聯合起來，並投共產黨人的票，這是一個具有非常重大的意義的事實。他指出，社會黨內部的危機加深了。社會黨領導人已經不能再使用對某些黨員實行制裁的辦法來克服這種危機。這些社會黨人擁護左翼聯盟，他們同共產黨結成聯盟，並且投共產黨人的票，從而打擊了這些黨領導人有計劃的反共行動。

印度總統 飛抵河內

【法新社河內二十二日電】印度總統普拉沙德今日從南越乘飛機抵達此間。

普拉沙德總統在印度運輸和郵電部長帕梯爾等人陪同下，抵達河內訪問。

北羅得西亞 非洲人暴動
英出動部隊使用催淚彈

【合衆國際社北羅得西亞，魯薩加二十一日電】由英國訓練出來的政府保安部隊，今天在羅得西亞北部省用催淚彈驅散二百名手持長矛的非洲暴衆。

這次非洲暴衆的騷動，是由於軍隊又逮捕了六個非洲人而引起。政府軍立即增援，又另外抓了二十八個非洲人。

這次事件發生在恩根波的村莊，村民因反對選舉有背景而起。

庫頁島上 火山爆發

【據新華社北京二十一日電】據塔斯社二十日報道：二十日在庫頁島上發生了從未有過的強力噴泥火山爆發。

這一天上午十時，在南庫頁島哈林斯克—霍爾姆斯克鐵路線附近發現地面隆起的現象，隨後，從隆起的地帶上空出現了氣體雲霧，接着，大量的泥漿從地裏噴射出來，高達八十—一百公尺，樹木也被連根拔起。泥漿噴射時發出的聲響在周圍兩公里的地區都可聽見。

蘇聯科學院薩哈林綜合研究所向塔斯社記者宣佈說，在庫頁島以前也曾發現過噴泥火山，但像這樣強力的周期爆發……

無線電話機 小如香煙匣
蘇聯工程師的新出品

【路透社莫斯科二十二日電】塔斯社報道，蘇聯一工程師已創造了一種只有香煙匣大小的無線電話機。這種小型電話機，經由一個自動交換器，可以隨時發話和收聽。

空中飯店 如此這般

【路透社波恩二十二日電】到西德多特蒙德參觀的遊客，下個月便可以在四百多呎高的空中吃飯了。

這座怪塔，將和當地舉行的園藝展覽會同時開放。塔高五百六十呎，離地面五百呎處的頂部分裝有電視廣播及無線電廣播設備，這是西德最高的建築物。空中餐室在停地慢慢地轉動，可以使飽餐的遊客縱覽四周的景色。餐室定四月三十日開張，西德總統將主持開張典禮，確實「巴閉」！

美英協議透視

縱橫談

首腦會議

英美會談，大概是已經基本結束了。據說雙方已同意在五月十一日舉行外長會議，然後舉行首腦會議。

在美國方面而言，本來是反對首腦會議的，至少它堅持一些具體的先決條件。現在，它已不反對了，那些死硬的先決條件也不提了，只是說要在外長會議之後看看是否有必要。這是一句比較靈活的話：外長會議成功了，也可以說有必要開首腦會議；外長會議失敗了，也可以說有必要開首腦會議。

在英國方面而言，本來期望現在就確定首腦會議的日期，但美國不首肯，只諾大致在七八月間舉行，英美雙方消息都沒有表明。關於外長會議和首腦會議的出席國家，英美有沒有達成協議；說得具體一點，它們是否同意波蘭和捷克參加，還不知道。

德國統一問題

美國從反對舉行首腦會議，轉變成同意舉行首腦會議，這不能不說是一個進步。可是，在外長會議裏談些什麼呢？怎樣議法呢？在首腦會議裏提些什麼主張呢？在這些方面，英美似乎還沒有取得什麼協議，而且可以說是仍然有歧見。

例如：英國據說認爲，德國統一不是一個短期內的問題，現在不應該過份強調；但美國認爲這個問題應該是一個「優先」討論的問題。如果美國堅持這種立場，顯然對任何一級的東西會議都不會有好處。

西柏林問題

關於柏林問題，直到最近，麥克米倫都說是一步不讓的。如果一步不讓，當然就是沒有得談。但是，有一個消息說，英美已取得協議，任何變化都必須包括兩個條件：西方國家的軍隊必須繼續留在西柏林，西方的交通必須維持。是不是說，西柏林的地位是可以改變的呢？關於這一點，還很不明確。

從「限制」到「凍結」

麥克米倫最喜歡談的是「軍備限制區」，他曾在蘇聯提出了這樣一個建議，有人把它稱爲「脫離接觸」，當時英國政府予以否認，說「限制軍備區」是在一定的協議地區內減少軍隊，而不是撤退軍隊，所以不能說是「脫離接觸」。就在麥克米倫赴美的前夕，北大西洋集團軍的總司令諾斯塔德就公開表示反對限制軍備區的建議，到了美國之後，麥克米倫又退了一步，把「限制軍備區」改爲「凍結軍備區」，所謂「凍結」，就是保持現有的水平而已。但是，對於這一個沖淡而又沖淡的建議，美國仍然表示十分冷淡；白宮發言人哈格蒂把它稱爲只是一種「意見」而已。

更大的努力

艾森豪威爾同意舉行首腦會議，這是一個轉變，美國報紙都認爲，這個轉變是給赫魯曉夫逼出來的。這也可以說是世界和平力量的一個成就。但是，把牛拖到水邊，再叫它低下頭去喝水，其間還有着一段距離。美國在同意舉行東西會議之後，似乎不是在作一個又一個的努力使會議成功，而是在佈置一個又一個的路障，給會議增加阻力。要使美國不但願談而且願意好好地談，還需要更大的壓力，也就是說，需要愛好和平的人民的更大努力。

施君玉

話說「美英聯盟」

董泙亞

爲承製兩部渦輪機的事，美英之間，「引起了一場超乎生意經以外的軒然大波」（三月二十日本報「天下事」）。這件事很有助於我們認識「美英聯盟」的實質。

據美國方面講，拒絕英國電氣公司的投標，是爲了美國安全的利益。而英國方面很不服氣，認爲這是排擠歧視英國的借口。因此，英國駐美國大使就在華盛頓大聲叫喊：「我覺得任何人都很難相信，如果把兩部渦輪機交給美國的盟友英國去製造，就會使美國整個國家的安全受到威脅」。兩種說法，看來都是「各爲其主」，公說公有理，婆說婆有理。比較一下，英國大使的「理」，多少還有點天真。

資本主義國家，是集中爲大資產階級服務的。要是損傷到大老板的利益，就是威脅到了國家安全，至於作爲老板們命根子的企業，自然更是與「國家安全」有關的了。大使先生大概也明白他最根本的任務是什麼，否則兩部渦輪機，也就不會引起外交爭執。那末，美國人說，美國公司的機器設備正常運轉關係到國家安全利益，因而爲了「國家安全」，便把兩部渦輪機從英國老板手裏奪過來，交給美國資本家百利公司，豈不也是名正言順的麼？

因此，問題的癥結倒不在於美國人的借口是否正當，而在於這個問題的實質，反映了「美英聯盟」中兩個伙伴的不平等關係。英國人的氣憤，就是因爲他們受到了來自盟主方面的壓迫，內心感到這樣的不平：你們美國佬，在我們英國可以開設二百五十多家的子公司，投資高達近二十億美元，滲透到加工製造、石油、開採溶煉直到公用事業和貿易各部門，甚至，我們英國人使用的五分之三的家用冰箱，一半以上的冰箱，大量的藥品、飲料、汽車和汽車配件，都是你們美國公司的產品。你們的產品可以在我們英國市場泛濫成災，你們可以把我們英國製鋁公司全部吞併；而我們英國的公司爲什麼連你們的兩部渦輪機也不能承製呢？如果說兩部渦輪機威脅到你美國的國家安全，那末，上述種種，豈不是更要威脅我們大英帝國的安全嗎？只許盟主放火，不許伙計點燈，這還能算得上盟友，你們豈不也欺人太甚了嗎？

英國大使的話反映出坐在資本主義世界中第二把交椅上的英國人，不願完全甘心受擺佈。聽說，有些英國人認爲目前杜勒斯和艾森豪威爾一病一老，不堪擔當西方世界首領的大任，而促使麥克米倫擔當「發揮更大的主導作用」；起碼，他們是想同美國人取得一些平等。但是，在奉行霸道的美國人眼裏看來，所謂「美英聯盟」，又只不過是坐轎子的主子和抬轎子的奴才的聯盟。抬着轎子的時候，不准老爺的轎杆關係到老爺的安全，就是轎夫的背脊也關係到老爺的安全。對老爺們來說，即是壓死轎夫，也不能摔了老爺。盟主的安全要緊，盟奴的身家性命是算不得了什麼的。在這裏，就連資產階級標榜的那種「平等」也是不能有的。

兩部渦輪機的爭執，多多少少暴露出英美聯盟的內幕。在美國方面來說，是如何把盟奴控制得更緊，而在英國方面來說，是如何掙脫盟主的壓迫，取得一些平等權利，因此才引起「超乎生意經以外」的「軒然大波」。這「波」只能變本加厲，卻無法消逝，真是應了「一波未平一波又起」的老話了。

粵各公社興辦工廠總數已達五萬多間
各城市街道辦起一千四百多廠

【廣州通訊】二十一日，廣東省第二屆工礦交通運輸企業先進生產（工作）者代表會議在中山紀念堂繼續舉行。中共廣東省委書記處書記文敏生代表省委作了題爲「鼓足干勁，大搞技術革命，大搞羣衆運動，爲實現一九五九年工業生產建設更大躍進而奮鬥」的報告。

他說：「一九五八年全省工業總產值達到六十七億元，佔工農業總產值的百分之五十二點七五，比一九五七年工業總產值三十三億八千三百萬元，增長百分之九十八，比第一個五年計劃期間每年平均增長率提高了五點八四倍。從產值增長的絕對數字來看，即等於第一個五年計劃增長總值的一點八一倍。

「去年幾種主要產品的產量有很大增加：如鋼二十萬噸，比一九五七年的二千五百噸增長七十九倍；生鐵四十三萬七千噸，比一九五七年增長五十倍，另外還有次鐵六十三萬噸；原煤三百三十九萬多噸，比一九五七年的八十七萬噸增長二點八九倍；金屬切削機床二千五百台，比一九五七年增長三十二點七倍；發電量五點四億度，比一九五七年增長百分之四十一；水泥三十五萬五千噸，比一九五七年增長百分之十一，另有土水泥九萬八千八百噸；機製紙七萬四千二百噸，比一九五七年增長百分之三十七；糖四十三萬四千噸，比一九五七年增長百分之八點五；鹽七十二萬噸，比一九五七年增長百分之五十三。

「去年進行了規模宏大的基本建設。去年基本建設的投資約完成十億元，比一九五七年增長一點六六倍，爲第一個五年計劃期間基本建設總投資完成數的百分之六十八點七。去年新建、擴建的企業，共爲一千四百二十一個，其中限額以上的重大項目八十個，經過大規模的基本建設後，工業的生產能力特別是原來基礎薄弱的重工業的生產能力有很大增長。

「在廣大農村中社辦工業遍地開花，據最近統計共有各種工廠五萬六千八百九十間。在城市中街道辦工業也如雨後春筍，據統計共有一千四百五十六間。去年社辦工業和街道辦工業的產值共達二十三億五千萬元，佔工業總產值的百分之三十五，有力地支援了去年農業生產和大工業生產。

「根據上述任務，確定今年工業生產指標，鋼產量要確保完成三十五萬噸的任務，爭取達到四十萬噸，與此相適應，鐵產量要確保三十五萬噸，爭取六十萬噸，鋼材二十萬噸。其他主要工業產品的產量指標是：煤八百二十萬噸，重型機械三點四萬噸，電十一億度，原油十五萬噸，木材四百萬立方公尺，糖八十萬噸，爭取一百萬噸，鹽一百五十萬噸，酸鹼九萬噸，紙及紙板十八萬噸，水泥九十萬噸（包括土水泥三十一萬噸）。

「這個計劃很明顯地表明，廣東省一九五九年工業生產建設計劃是一個宏偉的躍進計劃。」

編者

據最近統計，廣東各地人民公社已辦起各種工廠五萬六千八百九十間；各城市中街道辦起工廠一千四百五十六間。這是短短幾個月內做出的成績。

這兩項統計數字說明了辦工業並不神秘，「土洋並舉」方針的確可以促進工業化。廣東資源豐富，地下礦藏已大量勘探出來。用土洋並舉的辦法，使重工業和輕工業同時發展，全省工業建設的前景是壯麗的。

柳州鋼鐵廠加速建
四座高爐定秋冬兩季投入生產
一座煉鋼車間將在夏季趕建成

【柳州通訊】柳州鋼鐵廠得到各方面的大力支援，鋼廠的建設者們正在掀起更大的生產建設高潮。

柳州鋼鐵廠是具有高度機械化程度與先進技術水平的鋼鐵廠。四座二百五十五立方公尺的高爐、四座六噸轉爐、四座軋鋼機、一座年產六萬噸的耐火材料車間以及一座四十二孔焦化車間等主要基建項目，都要在今年建成投入生產。另外，廠屬的礦山要達成年產一百萬噸鐵礦石的規模。這些任務大約相當於一九五八年完成工作量的七倍。

在完成艱巨的基建任務的同時，這個廠還要生產鐵礦石十六萬噸、生鐵五萬三千五百噸、鋼錠一萬六千噸、鋼材四萬五千噸、焦炭四萬二千噸。

中共柳州鋼鐵廠委員會，分析了目前已經具備大規模建設的有利形勢，最近確定了各項主要基建項目的施工順序。他們提出「上半年以高爐爲第一」的戰鬥口號，要求有兩座高爐二季度建成，三季度投入生產；其餘兩座在三季度建成，四季度投入生產。煉鋼部分先建成一座有五座六噸轉爐的車間，二季度投入生產；軋鋼系統軋輥直徑二百五十和四百公厘的小軋車間，除二百五十公厘軋鋼機已於二月份竣工外，四百公厘部分要在三月份安裝；三百和五百公厘的小軋車間在四、五兩月建成，中軋車間及一千二百公厘的薄板車間也在三季度建成投入生產；耐火材料車間二季度建成投入生產；焦化車間三季度開工，四季度建成。

廣東各地新聞

陸豐 ▲陸豐縣水東公社大力發展養雞，現已購到了三百多隻母雞，建立了三十多個家禽場，在二百多個食堂裏都建立了小型孵房，大力孵化苗種。

海口 ▲海口市郊區龍塘公社到處是林木，四季花香，很宜養蜂。現這個公社已發了二千窩蜂。目前該社永興、遵譚等聯合廠正大製新式蜂箱，不少生產隊派人上山找野蜂和進行家蜂分窩。

廣四 ▲廣四縣人民電力廠最近用土法製成了一台交流發電機，可發電五瓩，足夠供一百多盞電燈的照明用電，適合目前農村使用。

東興 ▲東興各族自治縣防城至那勒的航道，原來水急灘多，行船困難，旅客來往和運輸都很不便。最近這條航道疏通了淺水河道，炸毀了暗礁。現在載重五千斤的大帆船在這裏已可通行無阻了。

開平 ▲開平縣恩城公社平富正興建一個青年發電站。這個電站於四月份可建成開始發電。

從化 ▲從化縣呂田塘廣均至增城縣龍門段公路本月初已正式通車，現國營從化伐木場在大坡山砍下的木材已由這段公路源源地運往各地。這段公路通車，對促進城鄉物資交流起重大作用。

江村 ▲廣州市郊區江村公社碎山大隊井岡山生產隊到本月上旬統計，共養豬一千零三十多頭，平均每戶四頭多。現該隊還繼續發展養豬業。

汕頭 ▲汕頭市化工廠用土法試製出硫酸，濃度達百分之八十，現已正式生產，第一天產硫酸二百多公斤，工人操作熟練後，每天可產硫酸三百五十公斤以上。

韶關 ▲韶關市正興建一間造紙廠——沙溪造紙廠。這間廠將生產各種文化用紙、辦公紙、招紙、白報紙、道林紙、包裝紙等，年產可達三百噸以上。

楚國文物 廣州文史館館長陳大年正對觀衆講解他所送展的長沙出土戰國時代楚國文物。

廣州市文史館展出楚國文物

【本報廣州專訊】一批珍貴的長沙出土的戰國時代楚國遺物在廣州市文史研究館陳列公開展覽，供愛好者參觀和研究。這批器物係由該館館長陳大年先生所收藏，大小共一千餘件，內容甚爲豐富，都是距今約二千二百年至二千四百年前的遺物。其中如用以取火的銅製古代光學儀器「陽燧」、漆木古琴、錫尺、漆器的號角、裝飾用之漆飾、彩繪木紡、各式彩色的玻璃珠子、銅飾物、陶器、布織物，還有錡器，而又能透過陽光的「透光鏡」、「通背鏡」等都是稀見之物，對研究中國歷史有重要價值。

廣東機製糖廠增至九十六間
最近有四間廠投入生產

【新華社廣州二十一日電】廣東省又有四個新建糖廠在最近投入生產。它們每年共計能生產食糖三萬多噸。到目前爲止，我國主要糖業基地的廣東省，已經有了九十六個機製糖廠。

按照已經確定的計劃，今年廣東省除了大力挖掘現有糖廠的潛力之外，還將繼續興建一批新的糖廠，其中有六個是日榨一千到二千噸的糖廠，十六個日榨五百噸的糖廠。此外，還有幾百個人民公社辦的小型糖廠。新建的大中型糖廠將分別在今明兩年內建成。建成後，每日總壓榨能力將達到一萬九千噸，等於廣東現有機製糖廠總壓榨能力的一半。

今年新建的糖廠絕大多數分佈在湛江專區和海南島兩個新闢的糖業基地。那裏有大片適宜種植甘蔗的荒地可以開墾。此外，原來糖廠較少的汕頭專區今年也要增加好幾個新糖廠。這些糖廠的設計、製造、安裝，都將由省內承擔。爲了及時供應足夠的糖業機械，除了擴建江門製糖廠、廣州新中國機器廠和湛江機械廠之外，廣州市和各地都組織大批工廠協作生產。省內現有大糖廠也將利用機械修配力量製作一部分糖業機械。

各地人民公社大辦小糖廠是今年新建糖廠的一個特點。這些小糖廠投資少，收效大，大部分設備能在當地自己解決。

爲了適應新建糖廠對蔗源的需要，廣東省領導部門除了集中力量提高甘蔗的單位面積產量以外，還決定今年擴大甘蔗種植面積二五〇萬畝，比去年增加約三十萬畝。

福建公路客貨運輸新貌

本報記者徐佩章

縣縣通公路和鷹廈、南福鐵路貫穿南北後的福建公路運輸，出現了全面躍進的嶄新面貌。到今年的第一天，福建全省客貨車營運線路比解放初期伸展了一百五十倍，比一九五二年擴大了四十五倍，站點設置比起一九五二年擴充了四十五倍，每天有千輛以上的班車，飛駛在各條公路線上，城鄉交流日益活躍。

受到表揚千萬次

當你來到福建各地的運輸站裏，你就會發現：那些站是先進單位，哪個站是模範車站，看到這裏光彩奪目的錦旗，那裏有五顏六色的旅客的公開表揚信。在現在，福建全省三分之一的車站成爲先進單位或是服務優秀的紅旗單位。各地車站在去年一年中，收到顧客和旅客贈送的錦旗達一千五百面，表揚信三萬多件。這是全省公路運輸業務躍進的標誌。

千方百計爲旅客服務

各地車站以「迎親人，送親人」的態度爲旅客服務，千方百計方便旅客。全省客運服務項目增加了三倍，做到了「上門爲旅客服務」、到旅客家服務，上車爲旅客服務，把旅客當親人，把車站變成旅客之家」。現在，各地車站的售票辦法有電話訂票、流水售票、通宵售票、送票上旅社、無人管理售票等二十多種，大大便利了羣衆。泉州、南安、石獅、惠安、莆田、福清等十多個車站，實行了無人售票法後，秩序井然，票款分文不短。此外，許多車站從旅客進站到安全到達目的地的一切事項（包括代辦旅途膳宿、照料老弱、洗補衣被等等），都盡力「服務到底」。廈門車站還設立了臨時托兒所，給攜帶兒童的旅客帶來極大便利。

貨運包君滿意

全省各地貨運業務日日革新，代客服務項目增至七十多項，「服務到田間，服務到爐（鋼鐵爐）邊，服務到人家」，「山區顧客方便，貨運快捷」已是平常的現象了。許多車站人員深入到鄉村、集鎮以至田間，爲貨主辦理托運手續，貨主不必上車站。許多車站還主辦托運、提領、付款、代客包裝，全省貨主代購包裝、代客駁運貨物、代客指引運貨門路、支援經濟的路線等等，受到廣泛讚揚。

廣州製出的淺水拖輪 它能夠拖載重八十噸的貨船，每小時能行駛十至二十公里。這是廣州船舶修造廠試製成的，現在陳列在廣東省工交運輸企業技術革命展覽會中。

閩南南陀寺名迹復舊觀
大雄寶殿重修完工

【廈門通訊】閩南名刹南陀寺大雄寶殿的重修工作，不久以前已告完成。這個寺始建於一千多年前的五代，抗日戰爭時期遭日機炸毀；現在重修後，殿外四壁的釋迦牟尼降生事迹圖和大殿佛像與千手千眼觀音等名迹都已恢復舊觀。

雷北縣煉油廠已建成十二間
每天可生產四噸多原油

【本報廣州專訊】雷北縣大煉石油。目前該縣石嶺、青平、河唇、城月、上蓬、唐家、良洞等七個公社，已共建成了十二個煉油廠，有二十多個乾餾堆投入生產，每天可產原油四噸多。這些油質量好。石嶺公社瓦塘煉油廠，把九百斤原油提煉出汽油、煤油、柴油機油、輕柴油，還有石蠟、焦炭等，經過試用，基本符合標準，輕柴油能開動機器。

雷北縣煉油原料很豐富。預測全縣油頁岩、泥炭土約有兩億多萬噸，含油量達百分之五，預計今年全縣可產石油一千二百噸。

靈巧機械手即在穗表演
在遠距離控制下活動

【本報廣州專訊】一雙靈巧的蘇聯製造的機械手，已經運到廣州。這雙機械手，靈巧到什麼程度呢？它在遠距離的控制下，能夠代替人的雙手進行工作。比如，將放射性的物品倒在量杯裏，它的雙手能夠劃火柴，拿剪刀來剪等等，運用自如。

這雙機械手將在廿五日開幕的蘇聯和平利用原子能科學技術展覽會上，作公開表演。在蘇聯這雙機械手是裝置在和平利用原子能的試驗室裏，和人隔開，操縱機械手的人，可以在另一個房間裏，透過特製的玻璃，看到機械手在代替人工作。

摩托協會最近已成立

【本報廣州專訊】廣州市摩托協會已於三月八日在市郊石牌舉行成立大會。全市摩托愛好者的組織——廣州市摩托俱樂部成立一年多來，第一批被吸收爲會員的有市工會、暨南大學、華南農學院、中山大學等十多個單位的工人和學生共一百四十二人，其中有二十多人爲女子。他們大多數都是在摩托俱樂部學習技術的。摩托運動在廣州是一項比較新的體育項目，但也已出現了不少運動員掌握了跳車、越過障礙、急轉彎、行車換輪等高級技巧。摩托協會成立後，將使廣大摩托愛好者能更好地學習駕駛技術和內燃機等理論學習。

電信電話網密佈廣東省
七百多公社都可通電話

【本報廣州專訊】廣東省電訊交通日益發展，全省已逐步構成稠密的電訊電話網。目前全省七百多個人民公社全部可通電話，郵電局已普及到每個公社。據最近統計：三月份以來全省電報有百分之九十以上已做到十五分鐘內便可以發出。

今年全省電信電路將再增加一倍，鄉村電話將陸續由單線改爲雙線，爲適應工農業生產發展，今年內要做到每個縣都能召開全省性的電話會議，每個人民公社也可以召開全縣性的電話會議。

廣西今年產魚預定一千萬擔

【南寧通訊】三月七日到十一日於南寧召開的廣西僮族自治區水產工作會議，總結了一九五八年水產生產的成績，並討論制訂了一九五九年的生產規劃。一九五九年全區生產魚一千萬擔，比去年增加大量，要求平均每人全年吃到五十斤魚。同時，生產魚苗二百八十億尾，養成夏花魚種一百四十億尾，春花魚種二十五億尾。

佛山專區蠶繭今年產卅萬擔

【佛山通訊】佛山專區今年大力發展蠶桑生產。爲了實現擴大新桑地八萬畝，產蠶繭三十萬擔的計劃，佛山專署組織了以經營蠶桑生產爲主的人民公社開展流動評比。現已進行了第一次大評比，檢查在二月底蠶桑地備耕、桑地留桑和蠶房改革、備蠶等工作。評比結果，番禺縣江公社、順德縣勒流公社和南海縣九江公社獲得了第一次紅旗。

非洲鯽魚在廈門繁殖

【廈門通訊】福建省水產實驗所和廈門集美水產學校，去年移殖非洲鯽魚二百條到廈門，現在最大的一條有二兩重，一般的也有一兩重。它們還先後繁殖了七批幼魚，共有二千三百多尾。

蘇美交換影片

林明

新聞內外 【新華社】蘇聯二十日電訊，蘇美兩國決定互換影片，美國片「金枝玉葉」、「君子好逑」、「孤鳳奇緣」、「老人與海」等將在蘇聯放映。同時聞名世界的蘇聯莫斯科大劇院芭蕾舞團已決定在四月赴美演出，美國人對蘇聯芭蕾舞的到來早已望眼欲穿。所有這些都是按照美蘇文化交流協定的規定而行事的。

美蘇文化交流協定從去年一月二十七日簽字到現在已經一年了。這一年來蘇聯在推動交流工作上作了重大的努力，儘管美國政府百般阻撓，但仍然取得了相當的成就。

赫魯曉夫走進美國家庭

首先在交換電視和廣播方面，這是美蘇文化交流協定中的一個重要環節。前年六月二日，赫魯曉夫通過美國C．B．S的全國電視網，出現在千百萬美國家庭，他直接向美國人懇切地呼籲和平共處和解釋蘇聯的和平政策。他的談話在美國發生了很深的影響。但是蘇聯駐美大使緬希科夫在二月二十日談話，希望艾森豪威爾總統也向蘇聯人民作電視廣播時，卻遭到了拒絕。同時美國官方對交換電視和廣播內容要進行審查，提出了種種先決條件，不准涉及政治和有標題的宣傳等等，使得蘇聯許多有益的電視節目無法在美國播出。

在電影交換方面，自從美國電影協會主席約翰斯頓去年九月訪蘇並於同年十月九日簽訂了美蘇電影交換議定書後，美國影片「老人與海」等十部影片和蘇聯的「天鵝湖」、「孤鳳奇緣」、「奧賽羅」、「靜靜的頓河」等七部影片交換。接着又在今年一月，蘇聯名電影導演格拉西莫夫率領了一個電影工作者代表團來到華盛頓、荷里活和美國的電影事業考察。

蘇聯巴蕾舞下月訪美

美國人渴望已久的蘇聯莫斯科大劇院芭蕾舞團今年四月間將在美國各地公演。音樂方面，在去年中蘇聯的鋼琴家埃米爾·吉列爾斯、小提琴家奧伊斯特拉赫、戈恩普到美國各地表演。美國的青年鋼琴家、柴可夫斯基音樂國際鋼琴比賽第一獎獲得者克萊本和美國菲拉德爾費亞交響樂團，以及歌唱家羅伯遜等，去年五月到六月先後在蘇聯各地演奏，受到很大的歡迎。蘇聯民間歌唱舞蹈團去年五月在美國各地公演七十次，觀衆達五十萬人。

觀光客友好往來日增

根據美蘇文化交流協定，美國學生四十一人在去年七月十三日到八月二十日期間去蘇聯訪問遊覽，同時蘇聯學生二十人也組成代表團往美國進行交換訪問。

美蘇遊客的交換觀光也有很大程度的增長。一九五七年十月美國在蘇聯抗議下被迫取消對蘇聯入境者打指模的無理措施後，蘇聯旅客組成觀光團體前往美國的人數日多。去年九月，莫斯科的工程師、工人和歌劇演員組成了一個龐大的旅行團，在紐約、華盛頓、芝加哥等大城市觀光。美國遊客去年赴蘇遊覽的也達三千八百人。此外，美國政界的知名人物如民主黨領袖史蒂文生、故羅斯福總統夫人、參議員漢弗萊和著名政論家李普曼、宜頭莊士頓等許多人也都去蘇聯訪問並且和赫魯曉夫直接會談，交換對政局意見。通過這些人回國後發表的蘇聯觀感，儘管仍有許多歪曲之處，但對美國宣傳機構一直把蘇聯說成是「侵略」、「陰險」和「鐵幕」等的種種誣衊予以無情的戳穿。

米高揚在美受熱烈歡迎

正如米高揚在訪問美國時對美國人民說過的：「過去美蘇兩國在反抗納粹侵略者曾有過友好的合作，現在在核武器威脅下，難道不能合作嗎？問題只是美蘇兩國了，如果這兩個國家能簽訂一項友好條約，其他的國家如中國、德國都可以參加進去。」美國人民對米高揚的談話反應是熱烈的，在米高揚訪問美國時，美國社會的各階層人物都親自向他表達了美國人渴望和平共處的願望。

一年來的美蘇文化交流，儘管美國官方故佈重重障礙下，仍然獲得了發展。對美蘇人民的互相了解起了很大的作用。這是蘇聯對外文化協會和美國一些民間團體不斷努力的結果。從赫魯曉夫對美國電視講話和米高揚訪美所造成的轟動程度看來，美國人是竭力希望多瞭解蘇聯的，由於兩國人民這種努力，今後的美蘇文化交流相信會更加擴大。

高玉寶念新聞系

楊匡漢

你一定知道高玉寶的名字吧？他現在成了大學生，在我們校裏的新聞系學習。

記得上學期開學後的一天，午飯鈴早已敲過，我們從建築工地勞動下班，路過系印刷廠，一位身穿車間服裝的新同學笑了，和顏悅色，好像是老相識。後來，我們親熱地稱呼他老高。高玉寶在中國人民大學一年級學習，勞動在系的印刷廠照相製版車間工作。人們都說，他是車間的一面紅旗。

我們的印刷廠還是白手起家的。照相製版車間的設備很不足。人民日報社送給咱們一架烘板機，還須修理和安裝，什麼瀝青、水泥都沒有。鋼一塊鋅版得化七、八個小時。最急的是玉寶，他想：「幹嗎讓機器睡大覺呢？幹嗎讓生產這麼慢呢？」他從家裏拿來了斧、鋸、錘子，他不辭辛勞跑遍了大街小巷。他幹起了木工活、鐵工活、灰土工活，還有電工活，一切幹得漂亮。機器開動了，一塊鋅版從幾個鐘頭降到幾十分鐘做成，大伙兒齊誇他，他說：「這是我應該幹的事。」

玉寶被廠裏任命爲車間副主任，工廠成了他自己的家。爲了出版報紙，他常開夜車突擊。有一天早晨吃早飯時，我問老高：「昨夜你又在車間突擊鋅版了？」他笑說：「今晨五時睡的覺。鋅版製成了，你們來取吧。」這對他來說，都是很平常的事。

去年十一月，首都各機關學校、大街小巷，捲進了煉鋼運動。我們日夜奮戰在土爐旁。玉寶在十年前曾學過木匠，十年來，他隨身攜帶有一套工具。煉鋼鐵要鼓風機，他就組織起一個木匠小組，趕製木製風箱。我們常見他獨個兒在廢木堆裏掏寶。原來一個風箱要五個工才能製成，他們把效率提高了，只要兩個半工就得了。

有一次我對他說：「老高，你打算搞什麼專業呀？」我指的是寫作。他答道：「忙，我得好好學習，功課緊啊！」他，過去是放豬的窮孩子，是個不識字的睜眼瞎子。一九四七年參加革命，一九五四年他進中國人民大學工農幹部文化補習學校，現在又是大學生，畢業後將成爲新聞戰士。玉寶說過：「我們雖然沒有作過新聞工作，但我們不怕困難。我們都是從苦難裏爬出來的人，什麼困難，什麼苦，我們都不怕。雖然我們文化基礎差，沒作過這行工作，但我們相信，天大的困難也能戰勝。」（自北京寄）

人造冰川灌溉農田

甘肅張掖專區去冬以來在幾十條川河流上，大搞人造冰川運動，共凍結了三千五百多萬公方水，爲春灌準備了充足的水源。人造冰川是河西走廊上廣大勞動人民，歷年來和乾旱作鬥爭中的一種創造。方法是：在流水的山澗內，利用卵石、柴草或砂礫石，節節打壩，層層凍結，打一層，凍一層，使大水化小，小水化無，最後凍成整片的冰川，有些大的冰川長達幾十華里，冰層深達數公尺。到春耕時期，這些冰川將有計劃的進行消融，用來灌溉農田。

爲病人服務的旅館

上海市山東中路設立了一個專門爲病人服務的旅館。它專門接待外埠到上海治病的人，遇到醫院沒有病床或只需看門診、或動過手術需要短期療養的人，都能在這裏投宿。不少患病的外地旅客，在旅館服務員熱情、周到的照顧之下，恢復了健康，重新走上了建設社會主義的崗位。

無人管理的印染機

上海市第一部全部自動控制的印花打底機，已在國營第一印染廠誕生。這台無人操縱的機器，是印染機械走向自動化的開端。有了這台機器，需要染色的布疋裝進機器後，可以不用人工了，當進入機器的布疋歪斜，或染色藥水用完時，機器便會自動報警和自動停車。坯布染色後的烘乾工作，也是自動的。烘乾的色布會自動離車。一批布染好後要和下一批布接起來時，這部機器一碰到接頭也會立即警鈴，並自動停車。

機器數鈔票

江西省都昌縣人民銀行樂觀營業所會計高文初，最近經過四十二天苦幹巧幹創製腳踏點鈔機成功。經過實驗鑑定一小時能點鈔票三萬張，比人手一般點鈔快了六倍。這個點鈔機的特點是：成本低、速度高、操作簡便。使用時用齒輪車盤代替腦子計數，雙腳一蹤踏板機子就自然開動旋轉，塞鈔箱放上鈔票，鈔票就像下雨似的翻動，一張張落在接鈔箱內。計算器轉一轉就是十張鈔票。

防火防燙煉鋼鞋

上海市服裝鞋帽公司最近爲鋼鐵工人試製成功一種新型煉鋼鞋。這種煉鋼鞋的特點是：能夠防火防燙、穿着輕便、遇險可以迅速脫落，用料也節約。經過工人試穿後，效果良好，準備第二季度投入生產。

大型舞劇「白蛇傳」

中央實驗歌劇院吸收中外古典舞蹈的特點，正在根據話劇「白蛇傳」改編成一個大型民族舞劇。目前中央實驗歌劇院已經演出了舞劇「白蛇傳」的三個片段「遊湖」、「盜仙草」和「還陽上山」。

天下事

如此紐約警察

上星期出版的「紐約時報星期刊」在標題爲「管好警察」的一篇短短報道中，揭開了紐約警察的黑幕。

報道開列了下列一張清單：

「一月十日 馬路巡邏警察被控搶走一個的士司機的錢。

「一月廿三日 三個警察被指控爲將幾個印刷商毆倒地上。

「二月廿三日 一個警察強姦一個六十歲老太太，並在事後加以殺害，事發被控。

「二月廿八日 有人控訴這兩個警察勒索。

「三月三日 紐約金氏大陪審團控訴一個警察貪污案件，遭傳審的二十四個警方人員竟避不出席。

「三月五日 三個馬路巡邏警因意圖搶劫『第五街皮蒔店』而事發被控。」

短短幾行字，罪行已齊全。計竊盜、姦淫、敲詐、毆人、殺人、受賄。而這些都成了負責保障治安的紐約警察的拿手好戲。怪不得「紐約時報」要大聲叫喊：「管好警察！」

「紐約時報」強調下面一個例子：三月初紐約曼哈頓大陪審團審理一個退休警官包庇大賭場案，被控受賄的是五十二歲的退休警長魯比達，案涉的賭客達四十七人。在陪審團面前，魯比達拒絕作證，法官借此爲由，說他藐視法官，判他三十天有期徒刑。至於賭博案和受賄案有無下文，「紐約時報」卻沒有詳細的交代。如此紐約警察！如此美國！（鳳）

印第安人在美國
遭遇和當年猶太人在納粹德國一樣

羅歟啓

本月十九日，一個由一百多名印第安人組成的代表團在白宮前面舉行了歷時數小時的示威遊行，抗議美國政府對印第安人的殘酷的岐視和歧視政策。讓我們看一看印第安人在美國的遭遇吧！

當哥倫布發現新大陸的時候，在現在成爲美國的地區上大約有一百萬印第安人，由於白種人對他們欺凌、虐待、殺伐、清剿，印第安人數字大減，據美國商務部一九五〇年的調查報告公佈，全美當時一共還有三十四萬三千餘人。

美國人肖尼迪（「三K黨內幕」作者）最近出版了一本書，名叫「美國種族歧視指南」，裏面列舉了白種人欺壓異種民族的四種手法：清剿、限制、隔離和歧視。書中第一章所講的就是印第安人被白種人清剿後的慘遇。

在美國歷史上，美國總統傑克遜強行將美國南部的印第安人向西遷移的事件是個慘劇。西遷時，一萬四千名印第安人在軍隊監督下，一路顛沛困苦，到了目的地，只剩下了四千人。這一條路被稱爲「淚之路」。

從那時到現在，印第安人的遭遇基本上並沒有什麼變化。大規模的清剿雖然沒有了，但分而治之、限制發展的政策卻是始終未變。據肖尼迪說，現在印第安人至少有三分之二住在西部沙漠地帶的保留地中。所謂保留地，就是美國指定的印第安人居留地方，它不准印第安人出來，就是出來，美國政府是會把他們逮捕起來投進監獄的。

今天，美國共有三百個部落，二百種方言。他們在美國的地位，猶如二次大戰時猶太人在德國一樣受盡各方面的迫害。

美國根本不把印第安人當作人。一九二四年，印第安人在一次大戰立了功，國會才承認他們是公民。可是他們之有選舉權的公民，又是由政府監護，人人根本就享受不到第一級公民的權利。

印第安人經常在電影上出現，但往往是一些落後的紅番，所表現的似乎都是註定應該被清剿的。

一位美國教授曾經慨嘆道：「有許多美國人在今天認爲印第安人只不過是在美國歷史上富於浪漫色彩或裝飾色彩的人物，而毫無現代的意義。」這真是令人可嘆。據這位教授說，印第安人目前在美國的地位，正如猶太人在納粹德國的地位。這句話正是點中了今日美國的要害。

墳場式餐廳

爲了吸引顧客，倫敦一家餐廳的老板把自己的餐廳裝飾成墳場形狀：桌椅是棺材形狀，黑色的長椅上用人的頭蓋骨代替了鮮花。爲了無事可做的上等人士盡情作樂，餐廳中備有專門的樂隊伴奏，樂隊演奏的節目卻是一些葬禮進行曲。

如撤租務管制倒風必起 商人羣起反對

藥行商會定明天集會討論對策

如撤管制必使更多藥行歇業增加失業

【本報訊】各界人士紛紛反對撤銷租務管制。據通訊社消息，香港藥行商會定明天下午召開理監事會議，研究該項問題。該通訊社指出：西藥房、西藥行及成藥店、中藥店，年來生意平淡異常，若干在新樓開設者，多因租值過昂，不勝負荷而歇業。如若租管制再撤銷，無異迫使更多的藥行、商店歇業，造成更多的失業者。

華革會邀請港九有關社團參加的聯席會議，定明天下午六時在中華總商會禮堂舉行。中華總商會將於本週分函港府立法局議員，提出反對撤銷租務管制意見；九龍總商會亦定今天致函有關當局，並派代表往訪有關人士。

又訊，據新聞社消息：在商業不景氣之今日，竟有人倡議撤銷租務管制條例，其言一出，各界人士紛紛反對者，認爲目前確非其時，根據事實觀之，近兩、三年來，香港商務之不景氣，人人皆知，商號中能維持而不至於歇業者，十之八九係將部分職員解僱；而所租是舊樓，租金較平，皮費既輕，負擔亦易。該倡議取消租例者，以爲商業用之樓宇可免管制，實在是不明目前商場實況。假如商業用樓宇可由業主自由加租，相信商店倒閉必相繼而起，商店既倒閉，則失業者愈多，一般白領階級，胼手胝足，方足以謀溫飽；一旦失業，單就食之一項，尚成問題，焉能負擔更多之租值？故有識者云：如舊樓業主可以加租，街頭必增加不少露宿男女。但有屋收租者，少收十元九塊本不成問題，但失業者，多負擔十元八塊，簡直百上加斤。希望倡議之人，爲大多數人着想，收回成命。

拆遷加租煎熬下 筲箕灣區工人怨聲載道

如撤租務管制再加租 工人生活將苦上加苦

【本報訊】加租，拆遷，制水，嚴重地威脅着廣大工人與居民的日常生活。在筲箕灣這個工人與貧民聚居的區域，情況尤其嚴重，居民們怨聲載道，叫苦連天。

太古船塢華員職工會前日爲此集會，工人們在會上討論了金華街新樓以倍計加租，以及港府立法局議員建議撤銷舊樓月租百五十元以上的住宅樓宇及商業樓宇的管制問題。工人們指出：「目前大多數人的生活已够困苦，住無安定的地方，食有啖好食，如果一旦加租，勢必危害廣大居民的根本利益，整個社會將陷於不安。」

工人們說：「我哋每月人工不過百零蚊，師傅也不到二百元，開門七件事兼埋兒女讀書，一條進數，幾十條支數，市面物價又貴，搵兩餐已經唔離，再加租的話，就更加冇啖好食了。」

他們又指出：「一旦加租，各行各業都將蒙不利。做生意的，加租之後皮費增加；我哋係消費者，食貴嘢，用貴嘢，無疑等於減人工，生活苦上加苦。」

工人們討論到被迫拆遷的問題時說：被迫拆遷的有該區的模坑、成安、馬山、淺水碼頭等四條村，居民爲數約四萬人。其中太古船塢工人與家屬佔了幾千。第一期模坑村的拆遷已經開始，其中有部分已經「搬」到柴灣的「徙置大廈」去了。短期內其餘村區均遭同一命運，居民爲此而寢食不安。

工人說：「遷柴灣之後更加困難，離市區遠，早晚返工放工就眉頭皺，搭車嗎？冇咁多錢；行路罷，路長起碼行四十五分鐘。目前八號巴士終站設在柴灣村口，而徙置大廈則在對面的山腳下，就算搭車也要再步行廿分鐘過外。這是一段長路，走起來上氣唔接下氣，上了年紀的就更加『惡頂』了。」

工人們又訴說：「遷柴灣之後，中午休息一小時內也不能回家吃飯，返夜工的則連晚飯也要在外邊吃，這樣一來，用度便增加了。至於『徙置大廈』裏的安排也是很不合理的；門窗釘上幾塊薄板，牆壁連灰水也不搽；而且連廚房也沒有，煮食、睡覺均擠在斗室之中，簡直全無衞生可言。這地方可說是製造疾病的溫床。」

輪兩桶水費時失事 工人要求延長供水

並希望當局尋求根治水荒辦法

會上談到制水問題，工人們說：「筲箕灣的木屋區是沒有水喉的，輪水是一樁苦事，要落電車路輪街喉，街喉又少，千辛萬苦輪到兩桶水，還要『頂硬上』搬回半山的住所。」有個工人說：「爲了輪水，我全家人都出齊，老婆仔女輪流看水桶，輪位，自己放了工，氣都唔到你抖下，就頭住輪水，挑上半山，每晚食得飯來沖埋涼就半夜啦！」

工人們繼指出：「食水問題，越來越弊，這是香港當局的責任，我們認爲當局應該採取積極的措施，尋求根本的解決辦法，而目前，首先應該延長放水時間，每日供水三小時，無論如何是太短了。」

只爲生活 竟被毆傷

又是地盤作怪

【本報訊】西環東邊街對開海面，昨午有兩批人打架，結果兩人受傷。這些人都是以搬運爲生的。

在這次打架中的兩個工人慨嘆道：「拆屋、加租、制水何時了；人話黃連苦，我話工人生活比黃連還苦啊！」

受傷者是許寬超（四十歲）、石同（五十九歲）。當時有一艘貨船上貨，這兩名傷者被僱搬運，誰知才開始工作，就有四、五個男子上前攔阻，說他們不應該搶生意。雙方爭吵起來，那幾個男子就把兩傷者從貨車上拖了下來，有人在附近柴堆裏取柴做武器，許寬超和石同就被打傷了。

天氣 中和東南風。天色頗好，清晨港口有海霧。

讀者來信

租務管制不應撤銷

編輯先生：

近來香港立法局某些議員提議取消租務管制，議員泰利甚至認爲此乃義舉，社會上部分業主當然舉雙手贊成，住客方面則又極端反對。我是業主，也是租客，如果取消管制，我的業主可以向我加租或取舖，我也可以同樣手段施諸房客；這樣做法，應該是利害參半，但我的狠心辣手或者不及我的業主，那我的損失是註定的了。但我希望撇開個人利害不談，來研究「贊成加租，是否符合正義」的問題。

管制租務，壓低租值，這誠然令到業主有點損失。但現在的舊樓業主是否都是施行管制以前的業主呢？我想大多數都不是。管制以後，我曾買舊樓數間；我所承租之舖，十間中有六間已換了業主。我買屋之時，也曾計過度過，就令繼續管制下去，我的算盤還是打得響的。後來加租兩次，我已喜出望外。如果取消管制，我便等於得到意外的收穫了。一部分人得到意外收穫，而使到另一部分人受到意外損失，這在施政上怎樣說得過去呢？

在管制租務時期，有不少業主遷怒住客，常取敵視態度；管制取消之後，他的報仇時機已到，豈有不大逞淫威，向舖客報復乎！這樣舖客或被加租，或被取舖；結果商場上會造成怎樣的狀態呢？

由此證明，取消管制，對於只租舖給人而不向人租舖的業主有大利，但這些人是最少數；對於既租人舖又租舖給人的工商界業主，則大都害多利少，頂多也是不過利害參半耳。但這些人也是少數；對一般租舖營業者却有大害，而這些人是最大多數。試問一件事只對少數人有利，而對多數人有害，這怎樣算是義舉呢？如果撤銷租務管制的提議通過實行，必然會引致商人破產、工人失業以及社會治安定受到破壞。素仰貴報主持正義，希望將此函刊出，以便喚起有良心有正義的人，羣起反對。此頌

撰祺

讀者申公適 三月廿日

清明節掃墓 火車決增班

港九巴士加派車輛

【本報訊】據中國社消息：四月五日爲農曆清明節，距今僅有十三天。一般孝子賢孫掃墓者日來漸告增加外，有等居民爲避免清明節日擠逼起見，多趁昨日星期假日之便到各墳場致祭先人。據悉：香港鐵路局決於清明節日增派特班車行走新界和合石，有關開行時間的編訂，路局刻在考慮中，一俟決定後，便即公佈。

又悉：港九兩地巴士公司亦準備於清明節日增派車輛行走郊區各線。

勞校數千學生家長 要求港府恢復津貼

不滿教育司延不與管委會商談 決再派代表交涉要求實踐諾言

【本報訊】港九勞工教育促進會屬下旺角、麼托、紅磡、筲箕灣四間勞校的家長數千人，昨（廿二）日晚分別舉行大會，討論關於教育司無理停止五間勞校的津貼問題。家長們對教育司拖延不與勞校管委會代表商談，表示不滿。並通過日內派出代表再行往訪教育司，爭取迅速恢復勞校的津貼。

家長大會上，首先由家長代表報告了三月五日前往教育司署交涉的經過。當家長代表抵達教育司署的時候，高詩雅並沒有接見家長代表，僅由一個名叫肖寧的高級教育官出來和家長代表相見。家長代表提出要求和高詩雅直接商談，肖寧答覆說，教育司已準備和勞校管委會的委員再談，因此家長代表有意見可以向勞校管委會提出，就可以轉達給教育司。這位代表向家長們報告說：自從三月五日到現在，已經過去半個多月了，但是教育司對勞校管委會要求定期約會，繼續商談津貼問題，始終採取拖延的態度。因此，要把這個情形向全體家長報告，共同研究如何繼續進行爭取勞校應有的津貼。

家長們在會上憤激地發言。他們指出：在管委會代表前去與教育司高詩雅會見時，對管委會代表提出質問，要求舉出停止勞校津貼的理由事實和所謂「管理不善」的根據，教育司未予具體答覆，現在又不和勞校管委會繼續約見商談，是不是不講道理？他們對教育司不守諾言，直至現在還不見勞校管委會代表，表示極大不滿。家長們在會上紛紛舉出工人目前生活的困難，指出工人生活越來越下降，更多工人都陷於失業半失業狀況，即使有工做的，也由於物價飛漲，生活更不安定。輕工業部門工人失業最多，船塢工人受着全面關閉的威脅，最近又面臨着加租，加稅，拆遷，制水的嚴重威脅，真是百上加斤，苦上加苦。有了勞校，才使自己子女有機會讀書，現在教育司還要取消津貼，加重工人困難，是不是要把工人趕絕？

最後，家長們一致決定，要求勞校管委會繼續進行交涉，同時全體通過再派代表去見教育司，一定要把勞校津貼爭取回來。

涉嫌偷運五萬美金 香港空姐在菲受訊

（上）二十四歲的香港空中小姐凱瑟琳．卓，因涉嫌偷運五萬多元美鈔來港，受菲律賓國家調查部女職員訊問情形。她說這箱子是一個肥胖黝黑的菲律賓婦人托她帶去香港，她不知道箱子內有美鈔。圖片上穿恤衫者爲空中小姐。（二）圖片內的箱子，滿載美鈔，乃從夾層中搜出來的。【美聯社圖片】

又是制水害人

澳門水緊街喉出現長龍 婦人輪水被罵雙料自殺

【本報訊】澳門消息：這是制水引起的悲劇：青洲區有一婦人輪水自縊，爲坊衆救下後，又走進家裏暗服木虱藥企圖自殺，幸發覺得早，喝下不多，後由坊衆召救傷車，把她送上山頂醫院救治。

這個婦人叫鄭玉梅，四十二歲，住青洲十四街六十一號。她有三個兒女，年紀尚幼，一家的生活就由她替人挑水，賺些工錢來維持。

在沒有施行制水時，青洲區的街喉，由上午八時至下午八時，全日開放。但實施制水後只由上午八時至下午二時止。所以坊衆爲「撲水」傷盡腦筋，街喉邊經常出現輪水的長龍，打架爭吵的事情也常有發生。

昨日下午一時，鄭玉梅已輪了一擔水，到她再輪第二擔的時候，和她一起輪水的人便駡她霸輪，鄭玉梅被罵哭了起來，但還是再輪了一擔。因爲她是靠替人挑水覓食的，不得不又再回頭輪第三擔。這樣，輪水的人把她罵得更兇。鄭玉梅一時氣憤，便走到家門前自縊，幸被一個叫細妹媽的婦人發覺，叫將起來，街坊趕至，把她救下，但鄭玉梅好像死意已決，又在家裏暗服木虱藥自殺。當時她有一個堂姑，一踏進門內，就發覺她喝木虱藥。隨即驚動坊衆，召救傷車把她送上山頂醫院救治。

想與濠江媲美？ 中區有巨型番攤檔

早上八時開業呼盧喝雉至夜深 主持人神通廣大每日皮費近萬

【本報訊】據新聲社消息：在港島市中心區，有一檔規模宏大的「番攤」，從朝到晚開檔，賭客絡繹不絕。

這「大檔」開設在中區××坊的一條後巷，規模相當大，設有「四五個盤」之多。每日被引誘前往賭錢的人甚多，其中有西裝革履、旗袍外套的時髦男女，有商家模樣的人。據附近的街坊說：這檔「番攤」由上午八時左右就「開皮」了。在「開皮」的時候，必定燃放一串爆竹，有如商店開張。晚間情況更爲熱鬧，在煤氣燈照耀下，各式各樣的賭徒，擠得密密的，直至次日凌晨。有的賭徒連手上的金戒指、手錶也脫下來「押碼」，以作孤注一擲。

據說：這賭檔由農曆正月十五開始，一直到現在。主其事的人，神通廣大，耳目靈通，雖然也曾遭「踢檔」幾次，但照樣開檔。據熟識內情的人士說：這幾天也曾發生「踢檔」，但主事人會開「假檔」的。他們收買幾名「白粉道人」，每人給以數元代價，等候被拘。待風頭過後，不及幾分鐘，「真檔」又開始了。這種情形，他們叫作「做戲」。但這賭檔的「皮費」也相當驚人，據說每天各項雜費的開支，幾及萬元之鉅。

港巴學生月票 提前廿六換發

【本報訊】因復活節假期之故，港巴學生月票提前於本月廿六日換發。

中華汽車公司本港學生巴士月票，每月換票日期係在月尾最後之兩天及每月前二天。適因三月份廿七、廿八、廿九、卅日四天爲復活節假期，因此該公司決定由本月廿六日提前開始換發四月份月票，三月卅一、四月一日、二日繼續換發。持有學生月票之學生，宜注意換票日期。

持蟹大嚼 男子中毒

【本報訊】昨又發生一宗食物中毒。西營盤第三街四十五號地下男子霍金，昨日下午四時半，買了花蟹回來，食後感到不適，頭暈嘔吐。後被送入醫院洗胃。

青衣島建新碼頭

【本報訊】青衣島已興工建築一座碼頭。新碼頭位於堤邊嶺大化學工業廠門前。碼頭爲一「T」字型。全部工程將於今年六月間落成。

男子追賭債揮拳打傷人 鈔票未到手先嘗鐵窗味

法官說以後想打不如去練拳擊

【本報訊】一男子登門追賭債，一言不合，竟揮拳打傷欠債人之丈夫，結果遭警方拘控，上星期在大埔法庭審訊，法官判其入獄四個月，並對被告謂：「你這樣好火氣，很容易出事，你以後想打，我建議去健身院戴上手套，打一頓沙包；雖然上戰場也可以打，不過上戰場會有危險的。」被告男子名張柏英，四十七歲，被控三月十四日下午十時在上水圍打傷男子梁生之右眼，被告認罪。主控稱：當晚被告至原告家中，向原告之妻追索賭債。原告責被告不應與其妻賭博，被告反唇相稽，引起口角，後被告竟動武將原告打傷，遂被警拘控。警方查出被告過去曾犯阻差辦公、吸毒及藏有白鴿票等罪案紀錄。

渡海尋妻被毆

糕餅小販逃之夭夭

【本報訊】有一個男子找尋失妻，待找到妻子之時，却被人一拳打傷。

他名叫李光臨，住在九龍通州街。妻子黃氏，於今年正月初離家，一去不返。李光臨經過數月調查之後，最近發現他妻子在香港水街和一個姓關的男子同居。這個姓關的以賣糕餅爲生。他知道了妻子下落以後，昨晚七時半，到水街找他妻子，要和妻子見面談談，但是那姓關的男子不允，加以阻攔。爭執之際，那姓關的男子揮拳擊傷李光臨，隨即逃去。

車禍一天六宗 輕重傷者八人

【本報訊】香港昨發生車禍六宗，八人受傷。

昨日下午二時三十分，香港仔街市附近，有一輛的士撞傷一小童頭部。傷者楊允，僅八歲，乃水上人家。

昨晚八時半，中環皇后大道又有一個十二歲男童劉世被汽車撞傷頭部。

昨晨十時許，有私家車一輛沿花園道駛上亞畢諾道，當駛落斜坡時，全車翻側墜落路旁。車中兩人郭建年（廿五歲）及郭顯雄（八歲）受傷。

上午十時許，跑馬地藍塘道有一輛掛「學」字牌的私家車撞向路旁燈柱。車上司機張業（廿二歲）傷口面各部，助手黃飛（十八歲）也受微傷。

十二時許，有汽車一輛，駛經大坑附近，將一個挑水婦人撞傷。傷者梁嬰，五十八歲。

男子黃少臨，昨晚八時許，駕單車旅行，

海上慈航號將入塢修理

【本報訊】新界西貢北約鄉村及吐露港沿海漁區，包括吉澳、平洲等區居民，以交通缺乏，而其醫療設備又極感缺乏，迨至去年，由香港賽馬會捐贈一艘命名「慈航號」之小輪作爲水上診所，派駐吐露港區服務。

據悉，該船最近以機件發生障碍，已決定於本月卅一日實行入塢修理，待至四月廿一日恢復贈診。

排隊霸位 收費一角

【本報訊】求生不易，有些婦女爲了糊口，在醫院售票處前排隊霸位，再將該位置讓給別人買票，收費一角。

這一項消息，是在法庭審訊一宗毆打案時，爲被告婦人劉清妹所透露。她爲了女子左少瓊有這種行爲，兩人發生爭執，把她打了。結果被告被判簽保五十元。

元朗八名黑人物 分判入獄與簽保

【本報訊】有八個黑社會人物在元朗被捕，上週週末在大埔法庭受審，法官分別判處各人入獄或具結。

八被告同被控於本月十八日在元朗身爲三合會會員，其姓名如下：（一）梁都，四十歲；（二）梁爵培，廿八歲；（三）詹牛，四十八歲；（四）葉六，四十五歲；（五）冼成，廿九歲；（六）戴齊，廿五歲；（七）李桃，卅五歲；（八）鄭爵，卅八歲。

法官判第一、第二被告各簽保五百元，守行爲兩年；第三、第四被告各簽保五百元，守行爲一年；第五、第六、第七被告各入獄三個月；第八被告入獄一個月，破壞保約罰款五百元或入獄兩個月，兩罪分期執行。

獨自嬉戲跌落水氹 小童慘遭滅頂

陷入泥中被救起已氣絕

【本報訊】昨天下午四時許，有個男童淹死在九龍老虎岩附近的一個水氹。死者年約十三歲。

這個水氹闊約十五呎，水深約四呎。原是一家石礦場的貯水池，經已停用多時。據說，死者當時脫光了衣服踏着一塊木板在水氹玩耍，怎料立足不穩，跌落水氹。這時，在水氹附近放紙鳶的一個小孩子，見狀奔告大人。及待警方人員到場將小童救起時，已發現他口鼻及耳朶已塞滿泥漿，氣絕斃命。聽該處的居民說：這個水氹的泥漿深約三呎，死者跌落水氹時，可能是插入泥漿，致無法自拔。

K14黨徒偷錶入獄 失主因報大數罰款

【本報訊】一男子深夜失竊手錶，竟向警方報大數，警方並查出竊錶賊，結果被控報假案罪，去週末兩人同在大埔法庭受審。

兩被告：（一）蔡洪德，四十五歲，被控三月十九日向警方報假案；（二）梁超，卅四歲，被控盜竊蔡洪德（首被告）價值十元手錶一個；而身爲十四K三合會會員。兩被告均承認所控罪名。

首被告住元朗洪水橋，本月十九日凌晨發覺窗戶被開，失去手錶一個另現款三千八百元，便向警方報案。警方於六小時內，在西山下村拘獲次被告，次被告只承認竊去被告之手錶，所報三千餘元，官則並無竊去。經過詳查後，證明次被告所言屬確，便將首被告拘捕控以報假案罪。

法官斥首被告失竊應從實向警方報告，免浪費警方之偵查時間。判首被告罰款十元。次被告要入獄一年另三個月，另受警方監視行爲六個月。

謝

先夫黎翰庭先生之喪昨日出殯辱承親友親臨執紼並賜厚賻 高誼隆情歿存均感哀此鳴謝

未亡人 黎周環珍 率子 仕賢 仕明 仕英 仕俊 仕劍 仕滾 仕熊 仕滔 孫 則勤 則竇 則發 則孔 則堯 則昌 則舜 泣叩

總經銷處：順行單車公司 九龍旺角亞皆老街47號 電話：50285

香港分銷處：中國國貨公司 德輔道中24號 電話：32430
大行單車公司 軒尼詩道385號
九龍分銷處：中僑國貨公司 彌敦道582-586號
公商單車行 吳松街103號
元朗分銷處：順飛單車行 曙亭街1號
上水分銷處：長途單車公司 大馬路13號C
粉嶺分銷處：明星單車公司 聯和墟聯和道11號
大埔墟分銷處：星光單車公司 廣福道2號

艷陽誘人 香江水暖
遊人泳客 活躍海濱
昨逢假期郊區車船特別擁擠
淺水灣等今年首次呈現熱鬧
各泳場加緊修葺迎接弄潮兒

【本報訊】昨天，陽光普照，氣溫上昇，有如初夏。寂寞多時的海灘泳場頓呈熱鬧；淺水灣、赤柱、石澳、深水灣、中灣、南灣及九龍荔枝角等海灘，遊客大增，弄潮兒們，浮沉於綠波中。

港九各個泳場亦已準備修葺，迎接泳季的來臨。據悉：九龍紅磡街坊會大環灣泳場及荔枝角海灘公衆泳場四月一日開放，九龍小荔灣公衆泳場定四月十日開放，西環鐘聲泳場與金銀貿易場泳場定五月一日開放，中華基督教青年會荔枝角泳場定四月十日開放，荃灣區公岩南華會泳場定五月十日開放。新界各處海灘泳場亦定期修葺備用。

昨日以淺水灣最熱鬧，灣頭停滿私家車，麗都酒店及海景酒店的飲食部生意甚旺。麗都酒店主辦的小童「騎馬仔」節目，亦於昨天開始，騎馬仔來回二次收費一元。遊客們有的靜坐樹蔭下，有的穿了泳衣睡在沙灘晒太陽，一小部分弄潮兒浮沉水中，或駕扁舟飄浮海上。

這個海灘的公衆游泳設備已在加緊裝修，兩個大浮台已拆卸重裝，日內即可浮出海面。至於海景與麗都兩酒店的帳幕與更衣室收費辦法和去年一樣。

海景酒店收費如下：艇仔每小時兩元，以後每一小時收一元。帆布椅每張每日一元。帳幕逢星期一至星期五每個收五元，星期六、日及公衆假期收八元。私家房星期一至星期五每日收十五元，星期六、日及公衆假期收二十五元。特等房星期一至星期五每日收二十元，星期六、日及公衆假期收四十元。

麗都酒店的帳幕分甲乙兩種，甲種星期一至星期五每個收七元，星期六、日及公衆假期收十二元；乙種星期一至星期五收四元，星期六、日及公衆假期收七元。普通貯物更衣室每人收一元。家庭房星期一至星期五收二十元，星期六收三十元，星期日、公衆假期收五十元。

九龍方面以荔枝角海灘最爲熱鬧，灘頭近百艘艇仔幾乎全被租出。有的人則在岩石下垂釣，但落水游泳者不多，其中以在青年會的泳場及香港政府華員會的泳場游泳的佔多數。

又訊：昨往新界郊遊者衆，行走新界各線巴士及火車乘客都很擁擠，佐敦道巴士總站曾出現長龍。此外，乘油麻地小輪公司離島線小輪往大澳、長洲、梅窩等地者，人數相當多。

韋基舜之碧卜封王
潘達明的夏蕙作后
參展狗隻百餘頭內有新品數種

【本報訊】由香港狗會主辦的第十屆狗展會，昨天在跑馬地舉行。參加展出的狗隻共一百二十餘頭，內有數種新品，首次在香港展出，其中唯一的一頭大種老虎狗（BULL MASTIFF），竟獲得狗王稱號。

這一頭大種老虎狗名叫「碧卜」，亦即本屆最佳狗。今主人爲基業置業公司董事長韋基舜。據他說此狗於去年五月在英國出世，另有一頭同種母狗均由他購得，代價三千元。母狗恰值春情發，格於規例不能參加。據他所知，香港有史以來，僅有此類狗兩頭而已。

大種老虎狗乃由老虎狗（BULL DOG）和英國大種狗（MASTIFF）雜配而成，至今已自成一類，最大者可達一百三十磅，「碧卜」尚未長透，亦有一百磅。

獲選全場亞軍者，爲狗會華秘書潘達明的臘腸狗「夏蕙」，今年未足兩歲，本屆首次參加狗展，竟壓倒前屆獲冠軍的臘腸狗「蘇珊」，同時膺選最佳母狗。

本屆展出的新種，除大種老虎狗外，尚有日本玩具狗一頭，偵察猿狗（BEAGLE）一頭，邊界狗（BORDER TERRIER）一頭及DOBERMANN PINSCHER狗一頭。

狗展場中，另有剛出世的幼狗出賣，每頭索價數百元。電影演員紫羅蓮每屆必到，她獨愛北京種玩具狗，家裏養有數頭，意猶未足，這次特來觀賞他人的玩具狗。對於大型狗，她說並不感興趣。

狗王「碧卜」半身像

書畫用品到港
有國畫顏料徽墨端硯等

【本報訊】繪書畫時需要的各種國畫顏料、書畫筆、徽墨、端硯、宣紙和裱畫用的綾綾、錦絹等，最近從內地運到，並增加了一些品種，有些還是初次到港的。

安徽宣城出產的宣紙種類很多，現在銷港的有灑金箋、玉版箋、虎皮箋、檀楊箋等廿餘種。這些宣紙，有些適宜作繪畫用，有的適宜裱書畫或印書畫。

聞名於世的徽墨、端硯，新墨或已珍藏數十年的舊墨都有。徽州老胡開文廣氏精製的徽墨，冠有「俗雲」等美名。目前在港能購到的徽墨，有十多年以至廿餘年的。肇慶端硯品種繁多，金石元坑石硯、長方硯、二級雕花硯、小什硯等，紋路幼滑，本港從事書畫的人都喜歡購用。

港九好些商店出售的國畫顏色，包括花青、洋紅膏、胭脂膏、赭石膏等都應有盡有。這些國畫顏色都是蘇州出品，有杯庄和盒庄兩種。

浙江湖州書筆到港的有卅多種，適宜畫山水、花卉、仕女，都很齊備；寫字用的筆有湖州和長沙出產的，大小俱全。

西泠社出品的「翁鐵」、「美麗」、「光明」、「鏡面」等印泥，色澤都非常的好。

還有杭州出產的蘇綾，有清色、雜色數種，錦絹也有數種。

這些國產書畫用品，本港中僑國貨公司、商務印書館、集大莊、友生昌、新莊等均有供應。

新新國貨公司元朗下月開張
中天公司續優待顧客

【本報訊】國貨在港九日益爲同胞所愛用，但從元朗到市區購貨物，往返費時，現有某華僑於元朗大馬路三十八號開設新新國貨公司，已在裝修中，約在四月下旬開張。該公司專營國產百貨，開幕後，元朗區同胞選用國貨更爲方便了。

【本報訊】灣仔莊士敦道中天國貨公司於本月十四日擴張營業，九折優待顧客，現延期一週至廿七日止。

花邊顧繡職工會慶祝成立一周年
第二屆職員同時就職

【本報訊】香港花邊顧繡職工會昨天下午七時半假干諾道中中華總商會九樓禮堂舉行慶祝成立周年紀念暨第二屆職員就職典禮。參加慶祝大會的會員和同業工人約三百名。會後茶敘，並放映電影助興。據悉：該會過去一年來會員人數不斷增加，會務日有發展，會員有生育補助和醫療補助等，福利部並設有日用品供應服務組，方便會員和同業工人購買價廉物美的國產日用品。這些福利工作都得到工人們的支持和擁護。

該會第二屆職員名單如下：理事長陳華初，副理事長林達、龔俊鏘；會務部主任林樹光，副會務部主任李峯；財務部主任杜斌，副財務部主任林少雲；福利部主任林太秋，副福利部主任趙資德；婦女部主任胡美清，副婦女部主任陳惠英；康樂部主任梅文甚，副康樂部主任陳海生；組織部主任蘇文興；宣教部主任張恭名；交際部主任林廣演；調查部主任莊榆清。候補五人：方憎莊、林廷龍、黃素思、黃若純、許桂鑫。

昨天淺水灣頭海灘一景 （本報攝）

電話公司又賺大錢
去年溢利九百餘萬
較前年多賺了一百零九萬多元

【本報訊】香港電話有限公司定明日十二時在該公司會議室舉行第三十屆股東年會，報告該公司去年度業務概況。

據該公司董事會主席報告書指出：去年度該公司溢利共八百零四萬五千二百五十四元，連同上年度撥進一百二十六萬七千三百二十四元，合共九百四十一萬二千五百七十八元，其中五百二十五萬元，撥作派息用，舊股每股派一元七角五分。

該公司去年因電話用戶增加，故收入亦隨之而增，但另一方面專利稅及公司稅與折舊準備金均增加，但比對仍較前年溢利增加一百零九萬四千三百六十五元。

聯營不成各顯神通
港澳客輪猛爭生意
佛山改行夜船德星變相減價
剩下大來日航坐收漁人之利

【本報訊】澳門消息：港澳客輪聯營談判不成後，「德星」和「佛山」兩輪有競爭。「佛山」輪的班期每日港開午夜十二時，「德星」輪則開午夜十一時半；「佛山」輪澳開下午三時，「德星」輪則開下午二時半。此外，「德星」輪又調整客位，作變相的減價，即取銷原唐餐樓價值七元的床位，改爲尾樓收五元，而原收五元的尾樓帆布椅位，卻一律兼併擴充爲大艙座位。因此，該輪前晚在港復航開澳時的尾樓客特別多。據說當晚全船旅客共五百八十餘人。「德星」輪這次的中下客位變相減價，是與「佛山」輪爲競爭對手，但「佛山」輪未有反應。「佛山」輪前晚由港開澳，共載客三百餘人。由於「德星」、「佛山」兩輪均行夜船，而日船只有「大來」輪開澳，在業務上，顯然對「大來」有利。

對於「德星」、「佛山」兩輪的競爭，航商預期將在公海上鬥快，因兩輪在港開行時間僅差半小時，而「德星」輪抵澳時間剛是「大來」輪在澳開出（交澳二時半）的時間。爲安全計，兩船不能在澳門狹窄的內港湧出，因此，「大來」輪公司前天已寫信給澳門港務廳備案，要求每晚待「大來」輪出口後，「德星」輪始入內港泊岸。而在這一時間，在港較「德星」遲開半小時的「佛山」輪也相繼而至了。據傳「佛山」輪日間可能更改由港開澳時間，改爲每晚開十一時，搶在「德星」輪之前。

狗王「碧卜」雄姿

人不如狗此語非虛
特稿

這些四隻腳的，一個月伙食費要八、九十元，還有寒衣、雨褸、用品、玩具，牠們還有上學的機會，每月學費二百多元，醫一次病要花二十元。在香港二百多萬居民中，生活得比牠們好的，有多少人呢？

物質享受 非常豐富

過去常聽人說，貧民的物質享受不如富家狗，以爲此言或有過火。可是，當你看罷狗展歸來，略一瞭解狗的日常用品之後，非但深信此言不虛，而且覺得香港中等人家的生活水平還不如一頭狗呢！

在狗展會的入場處，就有幾個供應狗糧和狗用品的攤子，那貨色真使人目不暇給，估計不下數十種之多，大致又分作衣、食、用三大類。

狗有天然的皮毛，還需穿衣服嗎？在苦寒和落雨的時候還是穿的。所賣衣服分兩種，一作襟裏用，多半絨質；一爲「防雨褸」，以上等膠布製成，大小尺碼齊備，每件二十五元左右。此外還有領帶，作「煲呔」狀，結於項上，據說可增美姿云。

吃肉飲奶 還進補品

狗的食糧更豐，大凡人吃的東西，它都可以吃，而且有特製品。譬如狗餅乾每磅一元餘，以維他命混合製成，也有五磅十磅庄原罐發售。肉食分牛肉、馬肉兩種，以前者爲上品，由英國特製。奶粉與餅乾，爲狗的經常飲料。前者每罐售三元八角。屬於零食類，則有狗糖，每盒一元五角，吃了上述東西過恐營養不足，另有維他命丸補充，以便與狗丸、杜蟲丸等，前者服用後可使狗兒寧靜，經期丸服後，可避免雄狗糾纏。杜蟲丸，顧名思義，專殺狗腹中之蛔蟲。凡此種種，每頭狗飼養一月，約需八、九十元左右。

有玩具玩 有香水搽

狗好咬骨頭，但高級狗的用品分數類：屬於狗的玩具，有皮球，假骨頭等，假骨頭以硬膠製成。據說此物補充，攝作玩具。屬於清潔衛生類者，有狗肥皂、消毒水、殺蟲水、止癢粉、除臭水、潔白水等。普通肥皂據說不宜於狗，故由專家特製，價錢稍昂。消毒水與殺蟲水均去狗蚤，止癢粉特別止耳朵痕癢。潔白水用來洗澡，化裝品也；除臭水實即香水，有助皮毛清潔。

此外有狗碗、皮帶、口罩、狗刷、狗梳等。狗梳在洗澡後作整容之用，狗碗的特點是上狹下寬，擺在地上四平八穩，不容易打翻食物，可謂設計週到矣。

運動上學 醫病理髮

但衣、食、用是養狗之要求，它還需要運動、上學，患病要看醫生，毛長了要「理髮」。一頭小狗野性未馴，狗主人只好使它上學受訓，學習守戶隨行，聽指揮等起碼本領。每月學費二百元至二百五十元不等。基本功課大約三、四月完成，等於孩子進了幼稚園出來。更高級的技能如導盲、警戒、追蹤、解纜、尋槍等等動作，非一、兩年莫辦。

狗患病找一次獸醫，不比人醫病便宜，也同樣需要打針、吃藥，每次十多二十元起。「理髮」更嚕囌人，由剪毛專家上門處理，每次二十元。

·畢鵬·

打上煲呔作紳士狀

港督行政議員被控
高院合議庭今審訊
起因在豁免一幢舊樓租務管制

【本報訊】女二房東向高等法院合議庭進行申請，反對港督會同行政局所頒關於豁免一幢樓宇租例管制之命令一案，高院合議庭定今晨開庭進行聆訊，被訟人已被通知出庭答辯。在此申請案中，港督柏立基及行政局各議員均列爲被訟人。

該案在高院由正按察司何瑾、高級副按察司晏怡士、副按察司史勞聯合組成合議庭聆訊。申請人爲鄧文庥，是九龍通菜街七十八號二樓之住客。列名爲被訟人者是許桂華（又名許修霞，原選拆案中之申請人）及港督柏立基暨行政局各議員。

申請人於去月十一日由貝納祺及巴士度兩位大律師代表，作單方面申請，要求合議庭准以反對港督會同行政局之決定，及申請合議庭命令港督會同行政局將有關該樓宇之決定，改爲不准豁免租例管制。申請人是該樓二樓之包租人，該樓之原業主是與訟人許桂華之母。由許桂華代其母收租，但後來許自稱其母已將該樓讓與他本人，而進行申請選拆。租務審裁處聆訊後，裁定本案申請人之補償爲三百元，但申請人未有收受。申請人現在之申請理由，是與訟人許桂華並非租務條例含義中所指之業主，提出申請選拆，乃屬不當。故行政局准予豁免租務管制之決定，乃屬錯誤，應予撤銷。

合議庭於去月十二日裁定接受申請人之申請，並交由高院排定該案之審訊日期，通知與訟人出庭答辯。據悉：該案定於今晨開庭聆訊，住客以此方法反對業主遷拆者，以此案爲第一宗。

恆通航空公司選錄空中小姐

【本報訊】一家新的「恆通航空公司」不久就將在香港開闢航線，最近招考十四名空中小姐，接獲五百封申請書，初步選出八位小姐，她們有齊護理經驗，她們已被送到「西敏寺工藝學院」去學習六個星期的烹飪與餐前侍應，然後將到恆通公司屬下的新型不列顛尼亞號飛機中實習八個星期。

電車職工慶祝會慶
要求撥地建大會堂
指出津貼勞校港府有責

【本報訊】香港電車職工會於昨在灣仔英京酒家慶祝該會成立第卅九周年紀念大會。同時舉行第四十屆職員就職典禮，到會工人及來賓異常擁擠。

該會主席劉和致開會詞時說：過去一年在團結福利工作中都取得了成就。他指出：這些成就主要是在祖國社會主義建設大躍進的鼓舞下，依靠工人們的團結努力得來的。

他在會上表達了電車工人的願望，要求港府當局迅速撥出適中地段建立工人大會堂，以便工人工餘休息及從事適當的文化康樂活動。

他談到港府教育司最近藉口「管理不善」取消勞校津貼時，列舉事實指出教育司的說法是不當的。他說：「我們工人長期辛勞，對香港社會建設作了重大貢獻，我們工人生活痛苦，很多子弟失學。幫助工人辦理勞校，是教育司的應有責任。教育司應維持發給勞校津貼。」

劉和最後希望工人們在強大的社會主義祖國的鼓舞下，進一步擴大團結，發展福利，爭取保障職業生活。

工聯會會長陳耀材也在會上講了話。他勉勵電車工人繼續努力與各業工人一道，爲共同利益而努力。

接着講話的有電話工會及其他工會的代表等。

會後，該會工人演出了古裝粵劇「拉郎配」助興。

春末云暮天已轉暖
國產夏恤紛紛上市
售洋貨的公司也推出去年存貨

【本報訊】天氣轉暖，港九的一些百貨商店已推出夏季貨品，昨天，敏感的人且已換季，穿上短袖的夏季恤衫。

一些國貨公司已開始發售柔軟輕身的國產府綢恤衫、絹絲紡恤衫等及麻夏恤。有十多家國貨公司更用國產夏季衣料，自己加工製成夏季恤衫應市，這些恤衫有用上海八十支雙紗府綢、花格府綢或「荷花女」牌麻紗，或桑平布等，或格仔紡加工製成，每件零售分六元、七元、八元等。

用國產的真絲開花府綢加工製成的夏季睡衣，雖是新上市也甚銷。

一些賣洋貨的百貨公司推出的時下貨，因新貨未到或因市場不景氣未訂新貨所致，夏季恤衫等貨品以去年所積存的舊貨居多。據經營的商人稱，本港廠商自己加工的夏季恤衫多是碎花的，因爲那些大花的圖案或太刺眼的花花綠綠的夏恤，在本港市場是不吃香的。除細小碎花的恤衫之外，一般人仍喜歡素色的恤衫。

通濟公會選理監事
紙業商會旅行大埔

社團動態

▲商業通濟公會廿一選舉第卅七屆理監事，結果如下：理事三十名：黃蘊清、周有、關洛波、梁毅渝、劉三才、施何理甫、周拾義、羅永年、周永熹、崔柏勝、太平、梅炎秋、劉劲亭、李瀬、歐陽赤丸、陳恩賢、盧永經、劉就、蔣法賢、陸賀如、何智煌、楊沛森、梅惠恒、黃錫麟、馮儉生、張鎮漢、侯補理事五名：布祟群、許光照、江紹淹、麥芬記、楊日道，監事十名：李炳森、羅延年、陳仲池、翁鑑堃、胡若彭、龍桂甫、彭昇平、利樹源、陳星瑜、袁見成；候補監事二名：區建公、黃文達。該會於日間召集全體新選理事，選舉常務理事。

▲中華紙業商會昨日集體赴新界大埔松園仙館旅行。參加者二百餘人。下午一時舉行午餐。餐後自由活動，由總領隊劉文翔、會長譚國光、黃北桂、于滙昌、鄭幹、暨該會理監事分組陪同各會員家屬遊覽各地名勝。下午四時半舉行聚餐。六時乘車返九龍。

▲羅鎮同鄉會昨日下午七時卅分，在銅鑼灣皇仁書院大禮堂舉行義演籌款救助貧童，全場滿座。演出大會主席李文祺首致開會詞。繼即由該組上演一齣歷史古裝鑼鼓粵劇「危城鶼鰈」。繼由該會婦女部副主任李陶遙軒化裝飾劉姥姥初入大觀園歌唱名曲「勸君積善」。壓軸戲由該會攜鎮劇團上演一齣三幕話劇「二十四小時」。

▲香港小童群益會每年一度之「香格里拉」慈善餐舞會，定四月十日假座淺水灣大酒店舉行。餐舞券定爲五十元雙人及廿五元單人兩種。此外又發行二元慈善獎券，頭獎爲一九五九年最新款摩利士小型房車一架，係由鄧肇堅、唐寶南、梁耀、何善衡、龍炳棠、許岐伯、趙聿修、陳樹渠等捐出。該會並獲當局批准，由本月卅一日起至四月十四日止，在天星碼頭陳列頭獎之汽車及設處發售獎券。

▲新界沙田鄉公所現屆職員，任期將滿，該公所日前發出選票與各村代表，圈選廿一名常務委員，現定明日正午十二時開票。另定本月三十日複選主席及各部主任。

▲香港掃桿埔區街坊福利會，第一屆理監事任期經告屆滿，該會於昨日正午在該區正民村第一區會所內舉行大會，推選第二屆新理監事。理事長爲梁鶴齡，副理事長葉天渠、鍾浩榮。

▲香港盲人福利會週年大會，定今日下午五時三十分，在郵政總局大廈頂樓市政局會議室舉行。

▲新會潮連同鄉會，昨日假座廣州酒家，舉行春節聯歡同人大會，赴會者五百餘人。

▲許氏宗親會昨日下午七時，假座灣仔頤園酒家舉行本年度春節同人聯歡大會，暨召開第四次會員大會。出席者二百餘人。

▲李氏宗親會定今日下午五時半，假座廣州酒家舉行第十三次會員大會，暨春蘇祭祖聯歡大會，將由理事長李杏有璇主持。

潮連同鄉昨日聯歡
李氏宗親今開大會

工地一段今日拍賣

【本報訊】油塘灣工地一段，定今日下午三時在下亞厘畢道工務局公地測量處公開拍賣。該地編號爲第三十七號，面積約計一萬三千八百平方呎，底價三萬六千一百四十元，每年地租爲四百二十元，承投者須在規定二十四個月內，建得有價值三萬六千元之上蓋物，批期二十一年，由一九五八年七月一日起計，期滿後可續批十八年，但地租則另行估價。該地只限作建築船廠或鋸木廠及木廠之用。

維也納歌唱團今早抵港轉日

【本報訊】維也納兒童歌唱團定今日上午八時廿五分由瑞士蘇黎世搭乘法國海外航空公司班機飛抵港，在港勾留約兩三小時再飛往日本表演。歐德禮已聘請該團於五月七日及八日晚九時半在北角皇都戲院演唱。七日晚爲本港盲人輔導會籌款。

祝1959年春季中國出口商品交易會開幕
開幕日期：1959年4月15日至5月15日
地　　點：廣州中國出口商品陳列館

◁各大藥房均有代售▷
香港代理處：德信行有限公司　干諾道西87—89號　電話：41231　電報：4848
澳門代理處：南光貿易公司　河邊新街91—93號　電話：3385
香港經銷處：德泰源藥行　西營盤松秀東街19號　電話：48761

嶺南畫家黃少强

桂庵

當年創造識艱難，北派南宗一概删；老矣今朝心力盡，手持君畫繞廊看。

黃少强自畫像

前面那首詩，是已故國畫家齊白石老人給「黃少强畫集」所題的詩句。白石老人那時住在北京，看見少强的畫，不禁擊節讚賞，便寫下了這二十八個字。

黃少强，名宜仕，號止廬，廣東南海小江鄉人，生於一九零零年。幼嗜畫，曾隨鄉人劉博文學畫，一月而盡畢其技，辭歸後潛心苦練，技藝大進。這時候，西洋畫已極盛行，少强甚愛鉛筆畫，不論在家裏，市上或在車中，都離不開紙和筆，每有會意，即作速寫，習以爲常。青年時代致力國畫，先後隨嶺南畫派高奇峯以及劉海粟諸人學習，技藝由是猛進。

一九二四年，少强束裝北上，足迹遍半個中國，先後遊歷了廣西、江蘇、浙江、山東、山西等地，每過名勝，必飽覽，出居庸關，登萬里長城，極目寰宇，山河壯絕，使這個年輕輕的畫家心胸更加開闊，下筆更加雄奇了。

九一八事變以後，國勢日危，民不聊生，少强目擊反動統治的腐敗，心中感到萬分悲憤，於是寄情詩畫，寫了大量反映民間疾苦的作品，如「血之源泉」、「孝丐」、「遺家婦」、「淞滬劫灰」、「期待」、「母子天涯」等，完全是描繪了當時被剝削迫害的人物的坎坷遭遇和心理狀態，以及社會上形形式式的醜惡相，筆鋒犀利，表現力很高。

一九三二年在廣州開幕的「國難畫展會」中，少强有「洪水圖」一幅，描寫國愁家恨，淋漓盡致，評價爲全場之冠。

看過白石老人的畫，都會覺得他老人家擅長配詩，而少强也如此。他的詩，蒼涼沉鬱，悱惻動人。他自己曾寫過一首詩：「漫笑封侯無骨相，頻隨名利逐浮生，一枝禿管衡身世，描寫民間疾苦聲。」實在是自述。在「農家婦」一畫中，他又寫道：「役役農家婦，食無宿糧；如何洛京女，衣錦又飛觴？」簡直與「昨日入城市，歸來淚滿巾；遍身羅綺者，不是養蠶人」一詩有異曲同工之妙。還有一首：「喚爺歸去換爺還，母子天涯涕淚潸；企盡行人都不見，不堪重上望夫山。」畫中寫一破衣蓬髮的中年婦女，手抱嬰兒，席地而坐，在淒涼和期待。景象感人。可惜的是，他在那時只能看出了中國社會黑暗的一面，而未能看到正在孕育中的光明的一面，因而作品的情調，也只能是淒苦哀傷的，缺乏一股鼓舞人們前進的力量。

少强畢生困苦顛連，鬱鬱不得志，接近過他的人，都覺得他另有一副風度：頭髮蓬鬆，鬍長三寸，與是不修邊幅得很。他在三十六歲以後，即結廬息遊，在廣州創辦民間畫館，課徒爲業，把畢生藝術教給下一代。

著作有：「止廬民間疾苦圖冊」、「止廬紀遊畫集」、「止廬題畫詩鈔」，以及籌備十年之久的「畫家」等。一九三九年逝世。一代畫人竟在舊社會裏無聲息地死去，實在是令人遺憾的事；但是，少强筆下的社會，已經一去不復返了。新中國正以巨龍乘東風之勢，磅礴於全世界，少强有知，當亦拈花微笑吧。

黃少强畫一幅

孫毓堃的起霸

談「借東風」中演員的工架之九

譚伯葉

拉拉扯扯的談「借東風」的演員工架，在大公園裏談了好幾天。今天，談談孫毓堃的趙雲，算是結束了本篇。

趙雲這角色最出色的工架，就是起霸。起霸的工架，是表現大將的威風與勇武，在粵劇中，凡武將出場，必先來一個起霸。

孫毓堃的趙雲出場，是雙手執膏褡（也叫甲裙），胸膛挺直，雙目閃閃如電。接着來一個拉山，拉山的姿態是雙手伸出，右手由上轉下，左手由下而上，兩手像轉成一圓形。拉山要表現得有勁才中看的，若是懶洋洋的，十分難看。孫毓堃這一拉山，有勁而有氣功。拉山後，是雙手撩袍收於腰間，是緩緩的收，收在腰時，是有勁的收，所謂先柔後剛而收，緊收在腰時，食指鑽鼓。接着踢中、踢甲，將腳尖踢起前甲，快而勁。車身歸轉時，前後甲微微散開，像一把羅傘。看他寸度準確，手腳俐落，知是非常熟練於此工架了。

趙雲的出現，是依命往江口接孔明的。他演下船的工架，也巧妙異常。他雙腳先後踏下船，身子微微搖幌，表示船身在擺盪着。那幾名小兵，也幌了一幌身體，同時表現因船動而身幌。幾人的動作，都配合得很好。舞台上不可能有真船，戲劇每是形象藝術，只要演員藝術修養好，一定能够表達出真實感來。看趙雲上船下船的戲，使人看到他熱像在上落船中，也像看到眼前有一隻船——且是很美麗的船。

孫毓堃的上馬、下馬、跨騎、勒韁、揚鞭各種工架，也表演得虎虎有生氣。

當丁奉、徐盛緊追過來時，趙雲在船尾拈弓搭箭大叫道：「吾乃常山趙子龍也！奉命來接軍師。本待一箭射死你等，顯得兩家失了和氣。汝等須知我手段！」說罷發箭過去。孫毓堃立於船上紮馬彎弓的姿勢，很還骨。

孫毓堃在「借東風」中的戲雖不多，但看他的起霸、拉山、踢中、車身、彎弓幾段工架，已教你目眩了。的是好手。

「借東風」中除了馬連良、譚富英、裘盛戎、袁世海、蕭長華、孫毓堃幾個佔戲較多的演員，淋漓盡致地發揮了他們的工架外，其他如馬盛龍的闞澤、張洪祥的龐統、張盛利的徐庶等，都有良好的演出。小如不爲人所注及的小兵角，也認真地表演出工夫來。一個真正欣賞戲劇藝術的觀衆（包括粵劇觀衆），萬萬不能錯過「借東風」。「借東風」的藝術性高，一定能滿足觀衆的欣賞慾。（完）

蜂蜜的神效

在四十多年前，英國一艘「爲及坦尼亞號」大軍艦被德國潛水艇擊沉在愛爾蘭的海裏。人們屢次想打撈它都沒有成功。因爲人們穿着柔軟的潛水衣在一百多公尺深度的水下工作，是力所不能的；而堅硬的潛水衣又不便操作。後來，還是靠了蜂蜜的力量，才克服了這個困難。

從古時人們就注意到，服食蜂蜜可使人體力增强。於是，當時人們便決定利用蜂蜜。

一隊體力强壯和久經鍛鍊的潛水員開始每天吃蜂蜜，而且食量逐漸增加。繼續到第六個月時，每人每天竟能吃七百克的蜂蜜。在整個半年中，他們吃了整整一大桶蜂蜜，大約共有一百公斤。

潛水員經過一番準備，終於能夠穿着柔軟的潛水衣順利地進行打撈工作。（永運譯自「環球旅行」）

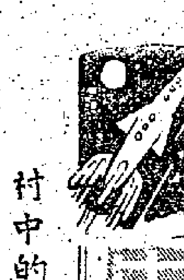

中國太空船

江南文　馬丁圖

村中的槍戰

李森一聽到外面叫「强盜」，就走出了門口，向村口一望，遠遠有十來個敵兵，正向村這邊走過來，村人正在紛紛關門。有一些年青人，看見李森一點不怕地站在街心，膽子也大起來了，站到李森的旁邊。

那隊敵兵走到村邊，一看見有一堆人站在街心，就停了下來，有幾個在村口站了陣勢，舉起了槍。有一個大概是軍官，嘰哩咕嚕地發着命令，用手指指李森他們這一堆人，有兩個敵兵就舉着槍走向前來。

那個老者的兒子忍不住了，腰中拔出一把七首，就撲向前去，想同走在前面的那個兵拚命，沒有想到後面的兵舉手就是一槍，把那個青年人打倒在地。李森一看，事不宜遲，拔出槍來就打，打倒了那兩個敵兵。村邊的敵兵也開槍了，子彈從李森的頭上掠過。李森對準那軍官就是一槍，那軍官應聲而倒。另外一些敵兵突然碰到這樣厲害的對手，也發了慌，撇下了他們的軍官，扭身就跑。

李森且不理他們，先走去看那個青年人；這時，那個青年人已經用手捂着肩膀，坐在地上。李森看了看他的傷勢，尚無大礙，只是子彈打進了上臂，血流不止。李森要了一塊布，替他裹了傷，就拿出醫療器來，在傷口四週消了毒。再去看看那兩個敵兵，已經死了。這時，跟李森來的那兩個士兵已經把村口打倒的那個軍官抬了進來。原來槍彈穿過大腿，沒有死。李森也替他裹了傷，消了毒，叫人把他也抬到那老者家去，和那受傷的青年人睡在一起。不少村人圍上來想打死他，給李森勸開了。

有些青年人已經把敵兵留下的三枝槍拿了起來，左看右看。李森怕走火，馬上走上去把槍接了過來，仔細檢查。原來那些槍都是塞一顆子彈才能放一響的，構造非常原始。李森就把敵兵身上的子彈拿來，教那些青年人怎樣放槍，然後把那三枝槍交給了他們。他們像拿到了寶貝一樣，高興非常。

李森回到老頭家裏，問那個受傷的青年人痛不痛，那個青年咬着牙，却說不痛。李森安慰他道：「你的傷口不要緊的，明天我帶你到城裏去，我可以把那顆子彈取出來，你就好了。」

這時，不少村人跟了進來，已經站滿了一屋；他們眉飛色舞地談着剛才的情形，目不轉睛地看着李森。

「我們也不能太大意了，敵人吃虧了，未必就肯罷休。今天晚上大家要小心一些，村口上要放哨。」李森告訴他們。

跟李森來的那兩個兵自動願意放哨，村人却無論如何不肯；村裏的年輕人商量了一下，決定輪流拿着剛才繳來的槍，在村口放哨。（六十八）

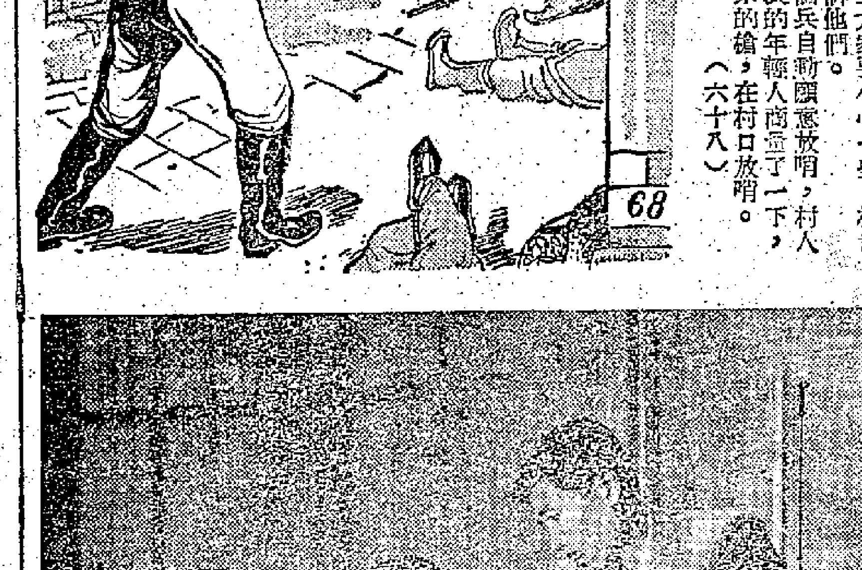

孫中山先生與香港

白丁　施夏

中山先生在閩室會館中的演講，還特別提到中國建設鐵路的計劃。

當年興建鐵路在中國是一件大事，滿清政府知道辦路的重要；帝國主義更知道「幫助」滿清辦路，可以便於控制他們的「勢力範圍」，更便於輸入商品和輸出原料。因此在辛亥革命前，幾乎每一個國家對中國鐵路的投資和借款，都極感興趣，當時依靠借外債而建成的鐵路，計有由比利時貸款的京漢鐵路、英國貸款的蘇滬鐵路、廣九鐵路（英國政府在廣九路還取得了管理、用人和稽核權），帝俄借款的東清鐵路（日俄戰爭後由長春到大連一段讓給日本，改名南滿鐵路），英、德合辦的津浦鐵路，和日本入股的潮汕鐵路等等。一九〇四年，日本更擅自建築了南滿鐵路的新安支線，直接管理該路，不把滿清政府看在眼內。仍未獲得利益的美國政府，也向清廷送秋波，表示願意幫助中國興建一條貫通東西的鐵路。帝國主義爲了更進一步瓜分中國的鐵路，一九一一年更指使滿清政府公佈所謂「鐵路國有」法令，實際上是把已經允許給商辦的鐵路稱收回，出賣給帝國主義，因此引起了各省的「保路運動」，紛紛組織「保路同志會」，最後發展爲武裝起義，成爲辛亥革命的導火線。

因此中山先生提倡自己興建鐵路的計劃，受到與會者的熱烈喝采。

中山先生在閩室俱樂部一直逗留到下午四時半，然後由胡漢民陪同，從永樂街碼頭乘「順利」號小輪登「遂雲那」號，當日傍晚即啓碇前往上海。

這一次中山先生來港，逗留了約七小時半，完全避開了記者的訪問，但是却有一個自稱將軍的美國人，接見記者，大談孫中山先生和中國革命運動的事，又透露說中山先生在星洲和上海方面通電報的情形。此人以中山先生的軍事顧問自居，其實是一個冒牌將軍，也算是當年中山先生來港的一段插曲。

這個人名叫荷馬．B．李（Homer B. Lea），自稱李將軍，又說他一九〇〇年在北京曾經救過光緒皇帝，當時他和中山先生一起乘「遂雲那」號來港，以發言人自居，而那一天本港的新聞記者因爲到處打聽孫中山先生的消息，不能會見他本人，找到一個和他同船的，也提出了一大堆問題，次日即用頭號字驚醒發載。中山先生到達上海之後，此人仍是一樣招搖，却寫信給上海「中國報」（China Press），揭發其事，說荷馬．B．李這人並非美國的將軍，甚至和美國軍隊根本沒有發生過關係，美國人只知道他是一個「作家」，他寫過一本描寫中國人生活的小說，被評論家認爲是「同類作品中最壞的」，同時他又寫過一本名叫「無知之勇」的書，說日本可以征服美國，胡謅亂扯，不知所云。（十）

杉樹王

朱壽奇

在福建省大田縣錫山鄉河溪仔的國有林裏，最近發現一株既大又高，經濟價值很高的大紅油杉樹。這株樹身周圍有一丈二尺八寸六分，高十五丈，長得又挺直又雄偉。它的樹枝可以做架樑房和廠房的柱子，如果要搬這棵樹，起碼用一千人來扛運。當地的七十一歲老農民劉玉弟說：這株樹據祖宗傳說，已有一千多年歷史了。

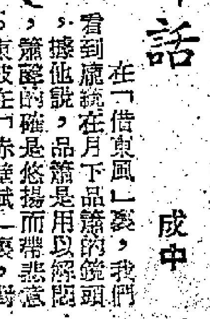

簫的神話

成中

在「借東風」裏，我們看到龐統在月下品簫的鏡頭，據他說，品簫是用以解悶，簫聲的確是悠揚而帶悲意。東坡在「赤壁賦」裏，對簫有出色的描寫：「其聲嗚嗚然，如怨、如慕、如泣、如訴，餘音嫋嫋，不絕如縷；舞幽壑之潛蛟，泣孤舟之嫠婦。」簫聲能使潛蛟舞起來，未必是眞；但它能使無夫之嫠感懷，倒是可能的。歷史上就有過一段吹簫促成婚姻的優美傳說。據說周宣王時有一位姓蕭的書生，沒有名，但善作史，人們稱爲蕭史。他也善吹簫，能致孔雀白鶴於庭院。時秦穆公有女名弄玉，善吹笙，無和者，孟明就求得蕭史以配之。穆公對他說：「吾女好笙，子簫也，奈何？」蕭史只好說不配。穆公女在屏門後馬上叫他試吹。他一吹清風生，再吹彩雲起，三吹而鳳凰來。女的就願意嫁給他，次，感到滿意，於是成婚，不久雙雙升天而去。人稱之爲簫仙。歷代有不少文人都爲詩歌頌此事。李白的「鳳台曲」的下半段詩句「人吹綵簫去，天借綠雲迎；曲在身不返，空餘弄玉名」，是讀詩者，莫不知之。

晉孝標「詠簫」云：「屈舜調清簫，王褒賦雅音；參差橫鳳翼，搜索動人心。」說出了簫的麗美。史上載舜的一生好音樂，他不但把琴改成五絃，且叫樂師質所作之，時代樂師咸黑所作「九招」、「六英」、「大列」……等樂曲。其中的「九招」又名「九韶」，必須用簫笙伴奏，故「九韶」又名「簫韶」。據說，舜奏此曲時，可邀鳳凰都來朝見他。可能是由於簫聲悲惻，所以伍子胥在吳市行乞時要吹簫，以感動行人。後人也就稱行乞爲「吹簫」。漢朝的竇錫者亦以吹簫爲業，後來才改成敲打鈴鐸或鐵片。

填字遊戲

昨日答案

色	▒	傳	之	二	章
生	兒	育	女	▒	就
間	▒	魔	術	▒	急
時	不	容	髮	狗	▒
令	▒	白	髮	蒼	蒼
夏	日	炎	炎	雲	▒
▒	熱	▒	▒	白	撞

銀色新聞

思思釣魚高遠扒艇　「金美人」中妙事多

▲騎馬、釣魚是陳思思的拿手好戲。騎馬，她在「紅燈籠」片中表演過了，可釣魚仍未有機會演演身手，實在有點埋沒她的天才。別急，在「金美人」片中，她釣魚的妙法便要表演了，可惜，她釣不到魚，却釣上了別人裝上去的皮鞋，結果，陳思思的釣魚術仍是英雄無用武之地。

▲高遠的扒艇術，在「金美人」中可欣賞到。在拍這個鏡頭前，導演吳回叫他扒艇，高遠莫名其妙：「扒艇？我還沒有學過呢！」「什麼？扒艇你沒學過？」吳回奇怪地問。「啊，扒艇呀！會的，剛才我還以爲叫我做扒手呢！」眞把吳回給笑壞。

▲「金美人」裏有一場撞車的戲，一輛很好的自用車給另一輛車子撞壞了車頭。這是戲裏爲了爭得金美人，高遠和喬莊不惜犧牲自己的車子來拚一下。高遠問導演：「吳先生，車子撞壞了，保險公司賠不賠的？」「如果這樣也要賠，那保險公司再多錢也不夠賠嘛！」「那就省着點吧！」「別擔心，公司賠給你好了。」這下子高遠放心了。

▲劉戀爲了拍「金美人」要表演一次爬山，劉戀對於爬山有一手的，但因爲她在該片中演一個只懂得享受的女人，所以在那次爬山中，她弄出窘態多多。拍完這場戲，劉戀說：「要我爬快點比演走不動還容易呢。」說完，她還當場表演她的爬山本領。

影片「金美人」中一鏡頭　兩個貪錢鬼，處處迎李經理。

智慧之窗

以鐵代鋼

蘇宜樑

去年我國大躍進，鋼產量由前年的五百三十五萬噸一躍而爲一千一百萬噸，而今年的目標更預算增至一千八百萬噸，幾乎是前年的三倍半。不過即使這樣，鋼的產量對我國目前正以高速度發展着的各種工業說來仍是不够的，因此最近國內正提出以鐵代鋼的建議。

以鐵代鋼的鐵並不是普通的鐵，那是專指球墨鑄鐵而說的。球墨鑄鐵這個名字對一些讀者說來也許有點陌生，這是一種在第二次世界大戰後才發明的鐵種，它和普通鑄鐵差異的地方，在於那在鐵內的游離碳素（石墨）的結構不同。在普通的鑄鐵內約含有百份之二點五至百份之四的碳素，其中一部份和鐵化合，成爲鑄鐵的基體，其餘的則以游離狀態存在鑄鐵的基體中，由於這種游離碳素是片狀的，因此將鐵的基體分裂成一塊一塊，這大大的減弱了鑄鐵的强度，鑄鐵一受撞擊就會破碎，原因就在這裏。可是，球墨鑄鐵雖然也是鑄鐵，所含的碳素也和普通鑄鐵一樣；但那游離碳素的結構却和普通鑄鐵不同，它是以球狀存於鐵的基體裏面的，這對鐵的基體並無破壞作用，因此增加了鑄鐵的强度。

據去年我國清華大學鑄工專業師生的研究，證明了球墨鑄鐵的機械性能和鋼差不多，它的拉力與鋼接近，比普通鑄鐵大五六倍，雖然它的冲擊值和延伸率都只有鋼的二份一或三份一，但要知道，普通鑄鐵是一點兒延伸率也沒有的，而且他們更發現，如果加以適當的熱處理，它的拉力雖然略爲減低了，但却大大的提高了冲擊值和延伸率，後者甚至可增至鋼的兩倍。他們就用經過熱處理的球墨鑄鐵，在北京石景山鋼鐵廠廠內鐵道線上鋪設了一段試驗「鐵」軌，經過幾萬次的通車，情況良好。這證明了球墨鑄鐵是可以代鋼的。此外，用球墨鑄鐵製成的無縫鐵管、鐵板，機器的齒輪和主軸等，也證明有很好的質量。

球墨鑄鐵是怎樣煉成的呢？那和冶煉普通鑄鐵的手續是差不多的，只要在已經煉好的普通鐵水中，加入小量矽鐵和鎂或鎂合金爲球化劑，使鐵水中的碳素球化。不過，鎂是種很貴重的金屬，冶煉時又要耗用大量電力，因此研究怎樣減少鎂的用量是有必要的。這在清華大學師生的努力下，去年十月四日，終於發明了壓力加鎂的方法，使鎂用量減至鐵水的萬份之七，創造了世界新紀錄。現在，更研究用比鎂便宜的稀土作球化劑，據說土法煉成的球化劑，可以把那些難以作爲高碳球化劑的高碳注而强度又差的白口鑄鐵，轉變爲可代替鋼的球墨鑄鐵。這在我國正在大力發展中的土法煉鐵，那意義是非常巨大的。

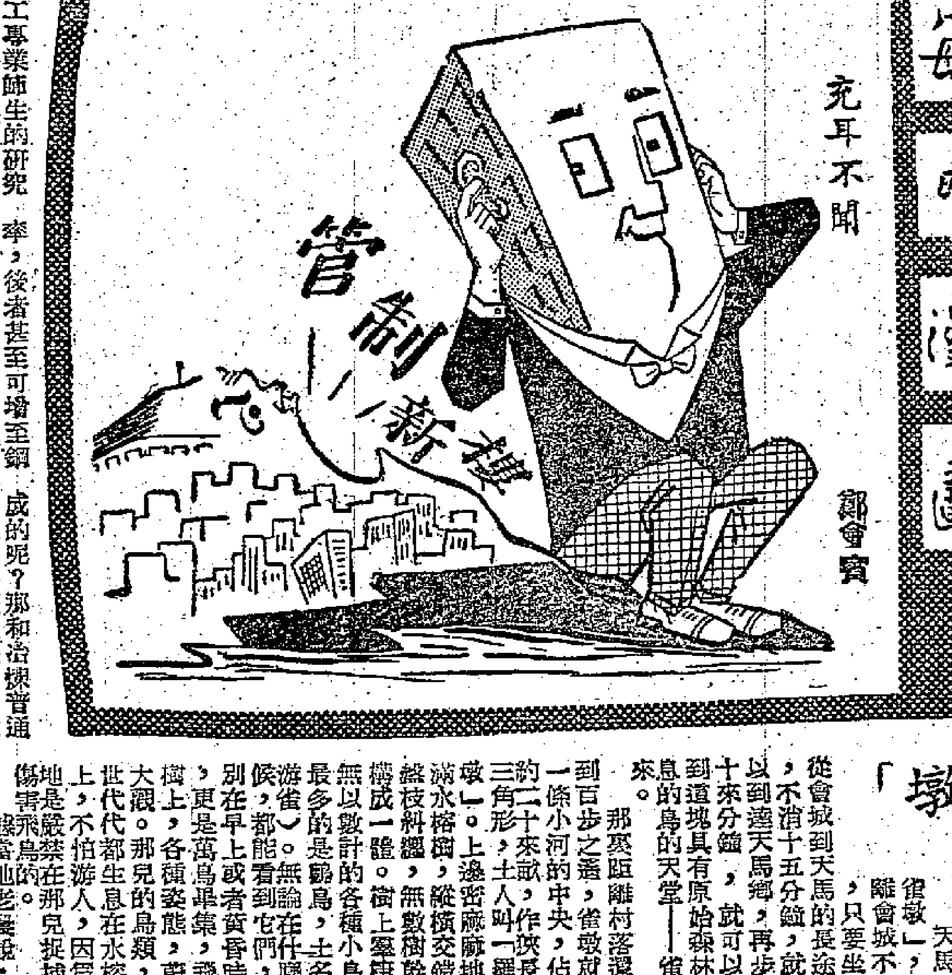

每日漫畫

充耳不聞

鄭會寶

影談

虎穴擒兇

高山月

從片名看，就知道「虎穴擒兇」是部警匪激戰的偵探片。一般觀衆去看這類影片，除了希望看到一些驚險、緊張的情節之外，是不會有更大要求的。然而僅就這點來說，觀衆也感到失望。影片的調子很緩慢，缺乏緊張氣氛，全片只聽到兩響槍聲，其中一響只是個信號槍，一股有組織的行劫匪徒，就全部束手就擒。作爲一部警匪激戰片，這就顯得虛假和缺乏驚險了。

影片寫一位警方密探方士華深入匪窟，參加匪徒組織，企圖查出匪首，以期一網打盡。這個密探一定是個機智過人，渾身是膽的人物，因爲在匪巢中生活，稍露破綻，即有殺身之禍。可是影片中這位「身入虎穴」的密探，却是個警惕性不高的人，他進入匪窟不久，即向另一個匪徒打探匪幫有多少人和那個不露面的匪首「老大」是誰。這種幼稚的行動，豈不是向匪幫暴露身份，自取殺身之禍？

有場戲，匪幫派方士華到半山區打劫，藉以測驗他的「忠心」。事前方士華通知警方注意他的行動，他行劫失敗，被警方截住，他和另一個女匪徒一起，被警方套上手銬，用車子送往警局，可是車子上除了一個司機之外，就沒有別的警察押送，後來登車司機被方士華退出車外，讓車逃去，這雖然是警方有意放走他們，但是假到這樣「離譜」，能不引起那些有組織的「精明」匪徒的懷疑而結果他的性命嗎？

此外，影片中那個匪首「老大」在匪窟中和匪徒商量打劫計劃時，一向是通過無線電機的擴聲器發指示，從不露面，因此，在匪幫中，除了「老大」的助手陳永年外，其餘匪徒沒有人知道「老大」究竟是何等樣人。但是匪窟中是有機關、隧道和密室等設備的，「老大」的號令，就是在密室中通過無線電發出的。要匪徒們不知「老大」是誰，那是不可能的，因爲他總不能一天到晚迴避和匪徒們會面。作者爲了解決這個問題，於是把「老大」的公開身份說成是百萬富翁孫錦棠，他追求女匪徒白小紅（她不曉得這個百萬富翁就是自己的「老大」）。常常到匪窟探望她和她溫存。這是完全不可入信的，如果他眞是「外人」，怎能可以自由出入匪窟？匪徒們對這位百萬富翁怎能視若無睹？這種安排是完全不合生活邏輯的。

影片還寫兩位匪徒覺醒，也寫得缺乏發展根據，令人覺得事出突然和牽强。

大公報與我

希望出專題特刊

光中

十年前，大公報在本港復刊時，我已由徐州回到香港了。復刊後，我見到大公報，就好像見了親人一樣，快樂無比。這十年來，我一直把它作爲一個良師益友看待。同時，我一直把看過的大公報收存起來，以備不時翻閱之需。但因積存過多，把家裏的空間佔據了不少，爲此已和太太嘔了幾次氣。而日積月累，年年加增，着實覺得很累贅的。不過，我寧與太太吵嘴，也不願把這心愛的報拋棄掉。

我熱愛大公報，尤其是喜歡讀大公園的文章。有時自己於閒暇時，偶而也寫上一兩篇小品雜文，投寄到大公園上湊趣。大公園的東西，雖然不是篇篇盡美盡善，但園丁刊出的文章都是健康的作品。

不過近來大公園上，很少出專題的特刊。我以爲最好在隔若干時間，不妨出上一版以一個大題材爲中心的專頁，譬如歷史文物、名勝古蹟、春日旅行等等，甚至花鳥蟲魚之類，都可以作爲出專頁的對象呢！同時，有某一個時事問題，或某一個歷史問題，也可以拿來做專頁的題材的。有時能開一個讀者筆談會更好，事前先刊出一個問題，讓讀者來文討論，這樣可以反映讀者對那一個問題的看法如何了！如此一來，一方面能使讀者感到興趣，另一方面也能使讀者得到益處。

旅行見聞

新會天馬「雀墩」

綠波

在大躍進的日子裏，不少人到過新會，也曾到過環城公社天馬鄉的「雀墩」游覽。前些時，很多作家、畫家、攝影家都曾到過它創作過作品。

「天馬」距離「雀墩」不遠，只要坐上從會城到天馬的長途車，不消十五分鐘，就可以到達天馬鄉，再步行十來分鐘，就可以來到這塊具有原始森林氣息的鳥的天堂——雀墩。

那裏距離村落還不到百步之遙，雀墩就在一條小河的中央，佔地約二十來畝，作狹長的三角形，土人叫「羅星墩」。上邊密麻地長滿水榕樹，縱橫交錯，無數樹幹枝斜纏繞，構成一體。樹上棲息着無以數計的各種小鳥（土名叫「雀」），最多的是鷓鴣，無論在什麼時候，你都能看到它們，在早上或者黃昏時候，更是萬鳥歸巢，飛翔樹上，各種姿態，那兒的鳥類，世世代代都生息在水榕樹上，不怕遊人，因爲當地嚴禁在那兒捕捉或傷害。據當地老農說：古老相傳，這塊地方最宜於百鳥棲息，而這樣又會使這條村的農作物得到豐收和人口興旺。因此不知何時起，就有禁止在那裏捕捉或傷害飛鳥的禁例。日子久了，鳥就成爲今天這樣的「鳥的天堂」，今天，它已成爲勞動人民游覽欣賞的好去處，也是該鄉一塊積肥的好地方。

高陞　全部大華新　今天四場最後　全部七彩　玉堂春　芳艷芬　任劍輝　許英秀　今早三點　公餘場　死成荷

真光　今天最後四場　鍾歌　保羅　綺　紫羅蓮　歡喜乾坤　片上中文　明天　赤地戀　今早

皇都　北角英皇道　今天最後映　聯美公司肉感巨片　春情尤物　碧姬·巴鐸主演　特藝七彩　中文片上　明天　兩場　桂河橋

東方　美梅彩綜新七高　碧血黃金　片上中文　主聯　合演　下期　華七新體名　林

大華　連日狂滿今請早　七彩新綜藝體　士合藝　堅尼·摩亞　珍絲·曼菲　合演　糊塗人多糊塗福　片上中文　今早　錄音情殺案

樂聲　連日滿今續映　兩點半　五點半　七點半　九點半　國際發行　新藝綜合體彩色歷史戰爭片　亂世忠臣　MICHELE STROGOFF　中片上文字加印幕　聯合主演

今天默映　美高梅不朽巨片　英格烈褒曼　奇情曲折超過「恨鎖瓊樓」　片上中文字幕　悱惻纏綿，感人肺腑之作！　羅拔孟甘　甘穆利　佐治山打士　主演　下期　金粉世界

普慶　每天十二點半早場　今天·文藝片　塊肉餘生　DAVID COPPERFIELD　李安奴巴里摩　明天·七彩　巴黎迷魂宮　FOLIESBERGERE　後天·七彩　彩鳳伴金龍　票價四毫七毫二元

利舞台　普慶　今天四場公映　雷電華出品動人文藝大名片　青春艷星　蘇珊·史杜拉絲貝　一舉成名傑作　紅伶夢　中片上文　STAGE STRUCK　七彩特藝　雷電華綵色合演　亨利·方達　荷馬·拉素　合演　利舞台今早　多角戀　普慶今早　塊肉餘生　兩院下期：春色無邊滿堂佳

娛樂　樂宮　今天仍映　聯公司發行法國大膽風月巨片　天體女郎　PARIS MODELS　甜姐兒　愛絲妮·羅蘭　大咈乳動物·多多娜　模特兒皇后·維拉華　合演　恨郎遙脫衣一怒　夢鄉遇暴一絲不掛　賭設脫衣脫盡爲止　閃燈裸舞姿勢不窮　槍靡三姨乳罩齊飛

都城　景星　今天　聯美公司驚心動魄間諜大戰片　奧迪·米非　奇利夫·高列　佐芝·摩羅　露芬·谷阮　杜絲·六　洋子！　大紅星　片上印有中文字幕　西貢諜影　"THE QUIET AMERICAN"　都城今天早場！搭錯線

萍踪俠影錄

梁羽生文　雲君圖

第六回　聯劍懲兇 抽絲剝繭　奇招啓疑竇 密室露端倪

張丹楓運劍如風，雙眼之間，還擊數招，但見那黑摩訶時而飛身躍起，時而倒豎地上，手足並用，把寶杖掄得呼呼風響，招數怪絕，攻勢猛極，雲蕾倒吸一口涼氣，定睛看時，只見張丹楓口角斂了笑容，在綠光籠罩之下，竟是凝身不動，長劍揮舞，有如白虹貫日，在綠色光圈之中，東一指，西一劃，出手並不見快，但每一招都是妙到毫巔，恰恰將黑摩訶的攻勢化開，看他劍鋒明是東指，却忽的偏向西邊，明是向右削去，却不知怎的，出手之後，却是向左戳來，而每一招都是攻敵之所必救，守敵之所必攻，黑摩訶的攻勢雖如風狂雨驟，却是無法使他移動半步。黑摩訶的杖法乃是西土秘傳，中土罕見的武林絕學：天魔杖法。鬥了一百來招，竟尋不到敵人半點破綻，也不覺倒吸了一口涼氣。白摩訶在旁虎視眈眈，但以有言在先，不便出手相助。兩人各以怪異招數搏擊，相持不下，但聽得墓門之外，晨雞動野，飛鳥鳴林，不知不覺已是清晨時分，黑摩訶久戰不下，焦躁異常，搏擊更烈，張丹楓仍是不爲所動，脚跟猶如釘牢在地上一般，劍勢不疾不徐，竟似手揮五弦，目送飛鴻，凝重之極而又瀟灑之極！

雲蕾看得眼花撩亂，心中暗暗稱奇。須知雲蕾自小便隨飛天龍女葉盈盈學劍，年紀雖然只有十七歲，却已學了十年。葉盈盈的劍術，在武林之中，數一數二，對於各家各派的劍術無不通曉，因此雲蕾雖是年輕，對於劍術一道，却稱得上是個「大行家」，只要別人一伸手，一出招，就能知道他的宗派來歷。偏偏今晚看了半夜，却一點也看不出張丹楓的劍術淵源，但覺他的劍術也好似自己所學的一樣，包含有各家各派的成份，但出手招數，却又與自己所學的大不相同，不由得納罕之極！

再看些時，忽又覺張丹楓此套劍法似曾相識，却又偏偏說不出名來。雲蕾細細思量，這套劍法自己又明明沒有見過，而且也從未聽師傅說過有這種怪異的劍法，自己怎的却會有如此微妙的、似曾相識的感覺？眞是越想越奇，莫名所以。但覺他每一招雖然都是出乎自己意料之外，但到他出手之後，却又覺得每一招都「深合吾心」，好似自己想說一句話，還未想得好如何表達，却忽然給別人先行說了，而又說得非常之妙，令自己又是佩服，又是痛快，既出意外，又在意中。雲蕾全神貫注，忽地心頭好像有一道電光閃過，驀然感到張丹楓這套劍法雖是與自己所學的大不相同，但却又似是與自己所學的相尅相生，可以互相配合，就如一對孿生兄弟，心靈交感，呼吸相通！

這時雲蕾但覺得心神恍惚，浮想聯翩，場中的黑摩訶與張丹楓雖然還在激戰，她却好像視而不見，聽而不聞，突然想起下山前夕，師傅對她所說的話來。（七八）

游俠郭解

還珠樓主

第五回　爲友蹈危機密室殲奸身輕燕羽　開門延六敵虛懷罪己望重鄉邦

郭解苦着臉答道：「鄒進再三逼人動手，文約好有了死傷，各無話說，這仇叫我怎麼報法？」

林氏見丈夫臉上神氣十分爲難，再三勸道：「姊姊就這麼一個遺腹子，好容易撫養大，難怪傷心。好歹你也勸她一勸，不該擱之不理。」郭解嘆道：「我心裏也難受。姊姊脾氣你知道的，此時一勸，鬧得更兇，這事情更不好辦了。」說罷，把脚一頓，往外便走。林氏當他去尋衆人商議，只得又到裏面婉言相勸；郭姁果然哭得更兇，說：「郭解不是人！不代報仇，決不收屍！」林氏回家前已另託人照看屍首，還買來棺木，準備入殮，聞言那敢違抗，只得罷了。郭姁通哭鬧了三日夜，誰勸也不聽。郭解正覺蘇羅雖然該死，對方竟在自己門前殺人，也實不留情面；忽聽門人來報，殺死蘇羅的鄒壯登門求見。心中一驚，知道來人決非庸流，忙命好好接待，當時迎了出去。見那來客貌相英俊，氣概非常，忙待以客禮，請坐叙談。雙方互道仰慕，誰也沒有提起殺人之事。鄒壯先見郭解人不出衆，貌不驚人，偏有那麼大的名望，心雖奇怪，並未在意；後見郭解謙和有禮，對人又極誠懇，越談越生出好感。此來原因殺人之後，在家中等了三天，郭家並無一人上門；又聽說郭解就在當日回轉，郭姁停屍不葬，非要報仇不可等情。心想：「郭解徒衆甚多，本領高強，自己逃避，既是丟人，對頭人多，又非其敵；還不如尋上門去，講理便罷，不講理便和他一拚，就敗也是體面。沒想到郭解竟會待以上賓之禮，對於前事一字不提。」忍不住試探道：「小弟生性愚直，行事每多魯莽，郭君諒勿見怪。」

郭解微笑道：「我輩中人，多半如此，這沒有什麼。」

鄒壯見他沒有往下再說，又問道：「令甥蘇羅常在外面縱酒生事，郭君知道麼？」

郭解道：「小弟也曾聽人說，只因不曾嚴加管束，得罪足下，還望原諒。」

鄒壯忙起立道：「小弟酒後失手，將令甥刺死，特來請罪。」

郭解道：「此事我已聽說，鄒兄請坐下談。」

鄒壯又道：「令甥雖然欺人太甚，我沒等郭君回來告知，便在門前殺人，實是無禮。」（四十一）

京華眼史

苗萍文　黎水圖

（二五）月華用銳利的眼光，在匡嘉維全身一打量，很快就在心裏嘀咕：「好呀！你不許我們交朋友，好讓你自己有時間陪男朋友去跳舞……」但表面上却裝着笑容，一邊開門一邊裝得很驚訝的拉着胸前的衣服道：「噢！我不知道有朋友光臨，這……」瓊華看着妹妹那身肉感的服裝，和那羞怯的表情，更不願嘉維進內。

（二六）但匡嘉維苦苦追問明天的約會，瓊華只得點頭答允。第二天，月華和瓊華都起得特別早，而且費了相當長的時間，梳裝打扮，準備歡迎姊姊的男朋友。瓊華像平時一樣，伺候父親上了輪椅，推出露台，然後把報紙牛奶遞上。就在這時候，匡嘉維的汽車在大門外按喇叭了。

（二七）月華和瓊華急不及待的飛出去開了大門把匡嘉維引進屋內，帶到父親及姊姊面前。瓊華便向父親及妹妹二人介紹認識匡嘉維。匡嘉維誠恭有禮地行禮完畢，並將來意說明。呂老先生看見女兒認識這麼一位英俊的富家子，老懷大慰，於是娓娓而談，一見如故。

劫後英雄傳

史得文　蕭君畫

四十一　屈蛇客

「我就怕來不及。」胡嗶說：「還是自己去截他們的好，要不然，就冒一次險。對了，大堤麽的錢拿了沒有？」

「拿了，昨天就拿了。」徐師爺說：「他說弟兄們要先拿錢用，他還說你答應過他們的，可以支上期。」

「這是對的。」胡嗶點點頭：「可是拿了錢却不替我們工作，這成什麼話？我一定要他回水！」

劉大炳雖然不清楚他們講的是什麼，但已經明白一部份，他不便開口，悄悄的坐在一邊。胡嗶忽地說：「大炳，你替我先做這一件事行不行？」

「什麼事？」劉大炳心裏先就吃了一驚。

胡嗶走到門邊，拉上門，然後坐在劉大炳身邊說：

「我們有一批人要從澳門來，不用說你也明白，他們都是屈蛇客，我們包他入境才收錢。本來這裏已經有人接應，一點不成問題。就是剛才說的那個大燮麽，可是他現在說給調開了。我們怎麼辦？只有兩個辦法，一是半路上截住他們，叫他們先返澳門，等候消息；另一個辦法是冒險把他們帶上岸。你以爲那一個辦法好？」

劉大炳沉吟一下，覺得有些爲難，他終於說：

「我不大熟識這裏的情形，我想還是你決定的好。」

「我想冒一次險。」胡嗶說：「不管大燮麽理不理我們。我們照原定的計劃進行，把他們接上岸再說。」

「不可以出去攔截他們嗎？」劉大炳道：「你找不到他？」

「找是找得到的。」胡嗶說：「一定在銅鼓灘附近。」

「他們該早到了。」徐師爺插嘴說：「現在只等天黑了才駛進來。在那裏一定可以見到他們的。」

「那末，我想還是把他們截住的好。」劉大炳提出意見。

「可是這樣一來，我們以後就很難做生意的了。」胡嗶說：「不但要等這裏的消息，而且信譽也有關係。做這一行的人，人客可不少，我們不敢幹，打回頭，人客就不光顧我們，光顧別一家了。你明白嗎？」

「嗶哥，你常做這一行的？」劉大炳問：「做了多久？」

「好幾個月了。」胡嗶說：「如果只靠門口的生意，我們兩餐飯也賺不到呀！我們做得很出色。澳門那邊，誰不知道我們的公司安全可靠？信用又好。人家先付一半運費，我們只收二成，其餘的在這裏收。貨到收銀，多大方！所以假如我們這一次半途打回頭，以後我們的生意就難做了。我想還是冒個險。」

「你有把握冒這個險嗎？」劉大炳問。

「十足把握沒有，但地形我熟，碰碰機會。我想，假如你肯幫我的話，今天就先出馬。帶些弟兄，把那一批蛇接上岸來！」

是日也

煌記規模甚小

跟馬先生過海，途中擬馬先生傾偈，請問係盛行。馬先生咬着煙斗，望住個海，答曰：「顏料。」我忙曰：「我未入過顏料呢行，馬先生要多多指教至得。」馬先生個鼻唔一聲，仍是望住個海。我又曰：「馬先生與陳先生是老朋友嗎？」馬先生又唔一聲。我又問曰：「馬先生準備派我做些什麼工作？」馬先生曰：「伙記。」我又曰：「顏料呢行聽講搵到喫食，近來香港不停起新樓，連帶漆油顏料都有得執下矣。」馬先生曰：「唔。」我曰：「顏料店寶號叫做……」馬先生拔出煙斗，在鞋底上拍了一下，彈出一舊煙頭，然後將煙斗插番入口，曰：「煌記。」

馬先生回答我的詢問，用字好似打電報咁簡單。過海火船至話開身，不能木木獨獨對到埋頭者。我個心話，馬先生是老細，大抵擺出老細格局，不願多答。老細不願多答則可，但伙記檯口憎面對住變左有趣矣。此是待人接物方法之一，我知有一停老細，與用個鼻應人者，十問九不應，但寧可係咁，做伙記要摸清楚老細脾性，假如你當佢懶睬而不問之，咁就擅板多過食飯矣。我搜索枯腸，終於想出了問題：「馬先生盛鄉？中國人一般重鄉情，先生盛鄉？」「涯（我）係客家嘅，我害棣莞成寶門嘅（我係東莞城西門嘅），咁啱問着鄉里鬼鬼，攪頭攪髻來傾有份也。不料呢位馬先生，沉默寡言到了得人驚的程度，直頭就是懶睬。於是我亦不敢再問。有法子唔憎口檯面樽到雙火船埋頭矣。

煌記規模並不大，門面得個齒字，招牌而且用青矣，兩旁飾櫃放齋一樽樽五顏六色的化學品，門口擺着幾個爛鐵桶，正中是櫃面，櫃面後面就是馬先生的辦公處，陳設異常簡單，貨物更是少得可憐。煌記如此低格，眞出乎我的意料。馬先生成個大老細格局，開舖頭不似細眉細眼之人也。煌記規模不大，而面積甚廣，後面一個大通天，堆了很多鐵桶，有些是空桶，有些裏面有餡，桶面擦鷄腸，不知是什麼傢伙，倒轉通天用來做門面，架勢過門面那些化學品矣。浴室廁所廚房都設在通天，此外還有一個用馬口鐵搭成的工場，密不通風，用把大鎖鎖住者。

馬先生介紹陸先生我識，陸先生大約三十歲，生得相當高大，閒談之下，方知陸先生是化學師，煌記的許多工業原料，就是由陸先生配製，大抵那些乜酸物酸銷蝕皮膚，我發現陸先生雙手板，粗到如同柴皮一樣，指甲也蔽滿了顏色。化學師是有知識之人，我尊敬陸先生，亦同情陸先生，原來全間煌記得陸先生與伙頭發哥兩個，門口生意開單收銀包裹入數接電話，通通由陸先生一腳踢也。（一二八六）

小說林

欲曙天

伯倫

絕望中的希望

我留意陳來嫂給我提醒的是什麼，只聽她接下去說：「這種事順利不順利，和有了肚子的時日長短很有關係，如果在剛剛發覺了事實，或是日子還淺的時期就着手，結果多半是容易的，如果日子是相當久了，要着手便有困難。……」

「那麼，」我急忙插嘴問她，「三個月左右算不算太遲了？」

陳來嫂應道：「三個月的日子還短嗎？我想提醒你的正是這個。起先我還不打算對你說，不過我看見你似乎立下心腸要這樣做，我才不能不說出來，我覺得，你到了現在的時候才想辦法是很成問題的。吃藥未必濟事，並且還恐怕會生出麻煩。」

「什麼麻煩呢？」

「當然是指你的安全來說呀！」

聽到陳來嫂這副不耐煩的語氣，我不敢再多問些什麼了，我擔心會聽到我怕聽的下文。我已經感受到另一個更沉重的心理上的打擊，看起來，我在理想中的這個唯一的解決辦法簡直是絕望！

「這樣說來，是沒有辦法可想了。」我半自語半嘆息地說，幾乎要哭出來了。

「我想，辦法也不致完全沒有的。——」陳來嫂又拖住我的希望。她說，她所知道的僅限於鄉下情形，也許在別的地方不是這樣。

「什麼地方呢？」

「城市地方別的地方恐怕情形會不同。聽說那些地方是有專理婦科的醫生，而且是女人做的。她們可以替人家解決這類的事，不單靠吃藥，還用別的手術哩。」

「眞的？」我不期然地叫出來，彷彿在絕望中發現了希望。

陳來嫂說她也只是聽來的，不過她想來那也不致是假話：城市大地方，什麼東西沒有哪？

「總之在城市地方什麼都好辦些。」陳來嫂做個結論之後，加個意見道，「阿碧，你做事不夠週到，你到香港去的時候正是個好機會，爲什麼不趁便想辦法去解決了這件事呢？你剛才不是說，你表哥曾經寫信叫你去香港商量處置辦法的嗎？這還不是很好的嗎？」

陳來嫂的根據是作這樣的打算，但是我却相信城市地方的確有解決這類事情的便利和可靠的方法。那麼，我是否應該爲着這問題再到香港去走走呢？（二五七）

嶺表三忠傳

文綺閣主

第二章：同室操戈

蘇觀生接着說：「兵自然要招，但府庫空虛，如何籌集餉銀？」

何吾騶道：「招兵不一定要有軍餉，聞得南海、新會、台山、順德各縣，有石、馬、徐四個盜魁，每人有一二千兵馬，還有兵船，只要派人招撫，給以官銜，便可以爲我所用。他們一向是打家劫舍，自會就地籌措軍餉，有了官軍的名義，不必由府庫支付。你且和林察商議去。」

觀生唯唯受教，果然找着林察商量，結果把四個盜首概行委以總兵的名義，分別派人帶了詔書印綬，到南海、新會等處招撫。鄭、石、馬、徐四個盜魁，受了招撫後，改邪歸正，並隨着使者到廣州來，覲見紹武帝。自此之後，廣州可以調動的兵力，增加了六七千人，合原日林察所部的官兵，共有萬餘。觀生甚是歡喜，便對何吾騶道：「我們兵已有了，就應趁此機會，向肇慶進攻，消滅了永曆僞政府，活捉丁魁楚。」

「慢着。」何吾騶勸止說，「聽說清兵有進犯潮州之意，我等應該留着兵力防守東江，如果對肇慶用兵，清人乘虛而入，如何是好？」

蘇觀生毅然道：「自古未有內部不安而可以禦外的，不趁肇慶沒有防備之前，一舉攻下，等他們勢力養成，便不可收拾了。」何吾騶極力勸阻，蘇觀生始終不聽。次日便命林察率領鄭、石、馬、徐四鎮兵，帶了五千人馬，水陸並進，直抵三水。

肇慶方面，聞得蘇觀生殺了彭燿，進兵三水，不禁又驚又憤，丁魁楚便教永曆帝下詔，着兵部侍郎林佳鼎，統率總兵李明忠、龍倫、蘇聘等，也帶了五千人馬沿水路進兵，討伐廣州。這一來內戰便無可避免了，雖則滿清軍隊，已直壓粵桂兩省。

林佳鼎領的兵船才過肇慶峽，便見迎面一隊船隻，約有六七艘，破浪而來，風吹旗幟，露出一個「林」字。林佳鼎問道：「難道是林察親來搦戰麼？」即便教前鋒列開陣勢，準備交鋒，自到大船上的鷁首張望。不一會，來船已近，便聽得來船上有人大呼道：「肇慶軍士聽着，我們不是來打仗的，現有林總兵在船上，要會你們林將軍。」

原來林佳鼎曾在廣州任監司，因爲同宗的關係，與林察交誼甚厚。此時聽得林察要找他見面，又見來船只得六七艘，料無他變，便下令教前哨讓開水路。自己站在船頭上迎接。

林察的船，轉瞬靠近，他身上全無甲冑，只穿了便服，輕袍暖帶，站在船首。離遠望見林佳鼎，便拱手高聲叫道：「宗兄別來無恙？」林佳鼎也高聲答道：「不想在此得見宗兄，好教我歡喜。」

兩船既接，林察獨個兒跳上林佳鼎的大船，二人攜着手進艙，分賓主坐下，左右捧上香茗。（九）

牛鬼蛇神

馬靈珠文　黃鳳蕭圖

要是別人那樣子跟梁輝說話，這位自以爲不可一世的銀號經理就會認爲不敬而大發脾氣的了。但是對方是蕙蘭，她不愛錢也對他一無所求，他却奈何她不得。

他不光是不敢發作，就是當着他的情婦張玉芳跟前，他還一副嬉皮笑臉的樣子對蕙蘭說：「蕙姑娘，常常這樣麻煩你替我傳話，眞過意不去。晦，明晚上『屠仔祥』在利舞台登台，我請你去看場度東大戲好嗎？」

「謝謝你，我沒有空。」蕙蘭馬上斬釘截鐵地回斷他說。

「等你大叔睡了我們才去好了。」梁輝還是纏而不捨地柔聲說，「晚一點去也沒關係的。『屠仔祥』是我的老朋友，散戲以後我可以帶你進後台找他出來一道去宵夜，讓你見見他們那些大老倌……」

「我不想見什麼大老倌。」蕙蘭打斷他的話說。「大叔現在要吃參湯，要是我還不截線，他就會連你也罵起來的了。」

「好吧。我現在在四樓，大叔可以見我的時候就麻煩你告訴我一聲吧。」梁輝忍着氣輕聲說，跟着恨恨的掛斷電話。

「哼，跟那臭丫頭嚕囌一大套幹嗎？」張玉芳好不容易等梁輝講完了電話，便又酸又氣地對他說。「你說過帶我去見『屠仔祥』的，幹嗎你現在要她去也不帶我去了？」

梁輝曉得香港一般的太太小姐都是粵劇迷，於是他常常藉着認識那個體重不夠七十磅的著名伶人做餌去引釣她們。但是他今天向蕙蘭兜搭不成功，却惹起他頭的戲癮來了。他沒辦法回絕張玉芳，便只好隨口答應她說：「好，改天我帶你去看他的戲好了。」

「不，明晚是第一天，有『六國大封相』先做，我要明晚去。」張玉芳嗔着明唇撒嬌地說。

「好，好，就明晚跟你去。」梁輝無可奈何地答應了，但跟着搖頭嘆氣說，「你就只會賴我，一點也不覺得這家裏已經有些不尋常的事情發生了。」

「家裏現在好好的怎麼會發生不尋常的事情呢？」張玉芳茫然地問。

「姐夫要不是跟我、婉君或者是銀行經理，他是不肯關着門讓家人經過他的二樓不管的。」梁輝一板一眼地說。「可是現在我們這三個人沒一個跟他在一起，他却關上了大半天的門。」

「會不會是偉君在裏面呢？」張玉芳指指地板，意思是指住在三樓的何禮廉髮妻生的何偉君。

「不會的，姐夫從來不會有這樣重要的事要跟偉君關起門來商量的。」梁輝冷笑了一下說：「要說姐夫相信他那個不長進的『買仔』，銀號還輪得到我管嗎？」（四一）

服務版

什麼是「代償性月經」 中西醫生均可治療

醫藥信箱

伍雲英小姐：

你不清楚什麼是「代償性月經」，現答覆如下：

「代償性月經」是生育年齡婦女在月經期間，從非生殖器官發生的周期性流血。這種血液是從粘膜上滲出來的，一般出血的器官有鼻、口腔、肺、胃、腸，甚至有來自皮膚的，其中以鼻出血爲最常見。無論血是從鼻粘膜、口腔或肺部滲出，都可以有痰中帶血的現象。

「代償性月經」與內分泌有關，即由於雌性素與黃體素使血管發生變化所造成出血器官粘膜的局部充血，但同時在這些器官的粘膜上，往往伴有局部病變，例如鼻粘膜的增厚、肺結核或胃潰瘍等等。

治療方法，主要決定於出血量和出血部位，如果出血量極少，時間短的，可以不予處理，如果需要處理，西醫一般採用以下幾個辦法：

一、治療各器官的局部病變，如可能，可電烙出血點；二、服維他命C、K和鈣片，以減少流血量；三、試用睾丸素療法，用藥時間應着重於月經前期，例如在月經期前十天，開始服甲基睾丸素，每天十毫克，共服十天，或可奏效；四、出血嚴重的，在文獻上也介紹過用切除卵巢的辦法，但是療效如何，尚無參考資料。

中醫婦科以爲月經之能按期來潮，主要在氣血調和，因爲氣爲血之配，氣行則血行，氣滯則血滯，血隨氣而行止。在陰虛內熱的患者，肝火上炎，肝本藏血，其性急，宜順不宜逆，順則氣安，逆則氣逆，氣逆時會引血上行。明清大醫家傅青主曾經主張用平肝以順氣的方法，若腎氣太傷，則必須於補腎之中用順氣之法，並介紹了一種順經湯：

當歸三錢　大熟地五錢　白芍二錢　丹皮二錢　白茯苓三錢　沙參三錢　炒黑荊芥穗一錢半

用水煎服，一劑而吐血止，二劑而經順，十劑不再發。

簡覆四位讀者

林競存先生：你可直接去信該縣的人民委員會，請求解決，關於疾病問題，將另行答覆。

李基先生：一、回港證沒有規定從那裏入境的，你從羅湖出境或由澳門出境都可以。二、你要回石岐找尋親人，可到派出所、公安局或石岐市人民委員會請求代查訪。

邱赤先生：甲申年六月十八日折公曆一九四四年八月六日；甲子年四月廿八日折公曆一九二四年五月三十一日。

子秋先生：深圳到廣州每天有兩班火車，快車下午一時二十五分開，沿途只停樟木頭、石龍。普通客車下午三時五十四分開。快車票價三·五元（以下人民幣計）；慢車硬席二·五九元，軟席四·五四元。（因香港已換夏令時間，故深圳時間比香港時間慢一小時。）

破世界紀錄 中國佔八項

潔白小姐：

中國體育運動在這幾年來有着空前的發展，僅去年到現在已打破世界紀錄有八項之多。舉重方面：黃強輝輕量級挺舉，成績一五八公斤，打破新加坡陳浩亮所創的一五七點五公斤；陳鏡開最輕量級挺舉，成績一四〇點五公斤，破自己一九五七年在莫斯科創造的一三九點五公斤的世界最高紀錄；趙慶奎輕重量級挺舉，成績一七七點五公斤，打破美國運動員喬治所保持的一七六公斤；陳鏡開次輕量級雙手挺舉，成績一四八公斤，打破世界紀錄。游泳方面：男子一百公尺蛙泳，穆祥雄以一分十一秒四的成績，破蘇聯運動員米納什金所保持的一分十一秒五的世界紀錄。

跳傘方面：女子一千公尺日間集體定點跳傘，赫建華、崔秀英、歐桂芳平均以九·八一七公尺的成績破世界紀錄；女子六百公尺日間聯合定點跳傘，崔秀英、李淑花、李淑惠又平均以一一點三九公尺破蘇聯女運動員所創造的二一公尺世界紀錄。

自行車方面：男子一百公里自行車賽，世界紀錄是二小時二十分四十四秒八，這個成績是意大利人班尼德蒂在一九四二年創造的，十六年來一直未被打破。中國運動員李增福在去年以一小時五十一分十七秒二把它打破了。同時，破班尼德蒂紀錄的還有二十八人之多。（杰）

求職

▲青年廿歲，略識英文，曉打字，曾在寫字樓工作，現求洋行、商行、寫字樓、抄寫、及任何勝任工作，提拔者，賜函華安里二號四樓轉劉君。

▲某君曾在廣告公司工作，能說英語及國語，有接廣告生意之經驗，並能設計繪寫各種美術畫件，求以上有關工作，薪不拘，提拔請來函香港柴灣興華路一段十一號啓華君收。

▲粵籍青年，現年十八歲，略識英文，現求商行役生，或公司練習生、能刻苦薪金不拘，如有提拔者，請函香港灣仔道一九四號三樓。

普陀山布達拉宮 拉薩最大建築物

楊必正先生：

一、現在達賴是第十四世，在一九四〇年舉行「坐床」典禮的。達賴第十三世是在一九三三年十二月逝世，他那年到過江南遊覽，我們沒有這資料查考。

二、拉薩最大的寺院是布達拉宮，早在第七世紀左右即已修建起來，五世達賴又加以修造。

布達拉宮修建在西藏首邑拉薩城西郊的普陀山上，共十三層，高數十丈。紙糖白石，外形宏偉壯麗，內部更是雕梁畫棟，十分華麗。數百間大小房屋，都滿靈鑾。

其他大的寺院有：大昭寺、小昭寺、夏拉康寺、哲公寺、哲公梯寺、班根曲登寺等等，都是有名的寺院。（杰）

消食的藥

▲孩子們因多吃肉類而停積，可以吃焦山楂末二、三錢。

▲把麥芽炒焦，每次用三錢煎湯，可治穀類、麵類的食滯。

▲用六神麯一錢五分至三錢煎服，可以消除宿食。

自製精美的紙盆

原料：用過的舊報紙或廢紙來做材料。做法：在盆的外層粘上一層浸濕了的紙（不要用漿糊），然後再用漿糊一層一層的粘（像打破布夾子一樣），粘到二、三分厚時，就不要再繼續粘了，拿到陽光下曬乾後輕輕地取下即成。如果在內裏夾着粘一些破布，或在表面粘些花紙、色紙，更爲堅實、美觀。（王銘）

代郵

勞灼經先生：來信收到，華僑在外處境的困難，我們甚爲同情，請告訴我們你的家鄉在何處和你現在外國居留的地址，以便給你覆信。倘有什麼問題，我們可代轉交有關方面處理。祝好！

編者

收發台

收到來信：楊荷珠　黃郁　劉君　陳君　陳素華　申公道　余碧　讀者　吳啟善　陳蘊妮　丘光　何河　李基　思佳　啓華　陳恩樂　邱赤　少微　子秋

版面答覆：林競存　李基　邱赤　子秋　少微　伍雲英　楊必正　潔白　張雄

郵覆：楊荷珠　潘劍泉　鍾樂波

大蒜藥用價值大 能殺菌促進消化

大蒜古名葫，也叫胡蒜，是百合科的多年生宿根植物，我國在唐宋時代，就已知道大蒜能健胃、解毒，常用它來治痢疾和頭癬。據本草綱目中記載，它有散癰腫、除風邪、殺毒氣、止霍亂、解瘟疫等功用，主治疾病不下數十種。

據蘇聯醫學界近代的研究，證實大蒜有很強的殺菌力，同時還有很強的殺滅原蟲的性能，因此在近年來用大蒜療法來治療阿米巴痢疾和細菌性痢疾，都收到了一定的效果。

大蒜對腹痛、腹瀉、各種小腸炎、傷寒、腸寄生蟲病以及肺結核、咳嗽、百日咳、水腫等病，也有一定的療效。

此外，大蒜還能促進胃腸的分泌和蠕動作用，增強消化能力。

把大蒜搗成汁，塗在化膿性傷口上，具有消毒防腐、促進肉芽生長的效力。在大蒜榨成汁或浸出液時，要注意新鮮，不能放置過久，也不能與鹼性的東西放在一起，否則大蒜中所含的「大蒜辣素」要變質而失去作用。

適當的吃大蒜，對身體健康是有益的，特別是吃生蒜。但有人因爲吃了生蒜會口臭，不敢吃它。據中醫試驗證明，吃過大蒜後用當歸一片（中藥店有售）放在口中，含十分鐘左右，蒜味就會消失，或以少許茶葉放在口內咀嚼，也能除去蒜臭。（歐）

民間醫藥談

丹伯

「護胎」單方：黃芩白朮湯

有來信說，月信沒有來潮，而無時別病徵，此種情形，實屬可賀，已受孕者，希望好好爲你的胎兒做一種保護工作。關於「護胎」問題，作者介紹一條民間單方給大家採用，這條單方對於保護胎兒很有效，三水縣某一個地區的鄉村，鄉民曾視爲秘寶。

回憶一位老前輩醫生對我說過，他說：「婦人經期停頓了兩個月左右的時候，無論她的身體強壯抑或衰弱，如沒有明確的受孕象徵，應該作爲『疑孕』問題處理，切勿因她有了閉經的病狀，而急急於用藥使她的經期復來，就算她眞的患上閉經，三兩個月亦沒有多大問題的，一定要從疑孕問題留心研究，才可以減少自己的錯誤，若經期停頓到足三個月的時候，她的身體就是怎樣的衰弱，如是受孕，也必有一些明確表現了。」這位老前輩所說不差，當我臨床實驗時，婦女的疑孕問題實在多得很，常常發生了很多麻煩的事件。但每能利用這個民間單方，解決了很多困難，無怪三水某地區的鄉民視之爲秘寶了。

此單方分開四個階段來應用（正適合胎兒的生長和發育程序，是以這個單方，極合醫藥原理的）；方以「黃芩」「白朮」兩種藥物爲主，如受孕三個月內的婦人（包括疑孕也可用），見有頭部不舒適，嘔吐，腹痛，間中或有眩暈者，可用黃芩四錢、白朮四錢、川芎二錢、豬腰肺一條，煎水飲用兩三次，一切病狀自然緩減而至消除，胎兒更安全了。第四個月至第六個月，孕婦如胎動不安，頭暈，間或有小許經期滲出者，可用酒黃芩、炒白朮各四錢、豬心一個同煎水飲，胎兒自然安定，經期也不再滲出了。如受孕到第六個月之後，胎動忽然嚴重，腹部有痛楚，則用酒黃芩三錢、炒白朮一兩、炙北芪一兩、山萸肉一兩、豬腰兩隻煎水飲用三次，胎兒可以轉危爲安了。倘若不幸而小產，仍要將此方加入青麻根五錢，連服四五劑，孕婦自然安全，且可避免因小產而引起的「習慣性流產」症。

此單方不只對胎兒發生問題時可以應用，就是身體不甚健康的孕婦，平常依期服用，作爲胎兒保安劑，亦有利無害也。

安全期避孕不可靠

少微小姐：

「安全期」是怎麼回事？「安全期」避孕靠不靠？

「安全期」是指着在一個月裏的某些日子性交時不用避孕藥、不用工具也能不懷孕的日期。在理論上有根據，但實行起來不容易。女人一般排卵期，大約在下次月經前兩星期，在排卵期的前後十天裏，是最容易受孕的日子。其餘的日期就叫做安全期。大概距離排卵期愈遠，安全性愈大，就是經期前後幾天安全。這個方法無害、經濟，可是月經不準的人就沒法推算，再說排卵和生活上的改變有關係，像生病、精神刺激、環境改變全會影響排卵期，這樣仍按固定的日子計算，就容易失敗。再說人的性慾衝動沒有定時，在「安全期」不一定有性的要求，有要求時可能正趕上不是「安全期」，這樣就限制了性生活。所以在「安全期」避孕不是個很好的方法。在三、四十歲的夫婦，生活上很安定，性慾要求不頻繁，月經又標準的女人，才適用於這個辦法。（木子）

鬈髮藥水配方

張雄先生：

鬈髮藥水的配方有很多種，這裏介紹比較簡單的一種如下：

氫氧化鈉　Sodium hydroxide　兩安士半
硼砂　Borax　四安士
精製紅油　Purified turkey red oil　八安士
濃氨水　Strong ammonia water　十五安士
玫瑰水　Rose water　四品脫

配製的方法很簡單，把原料混和後就可以使用，不需經過甚麼特殊的手續。（凡）

三二之比 小挫警察
南華歷盡艱險
警察先開殺戒過程緊張
南乙擊敗陸軍兄弟倆銀牌在望

銀牌足球準決賽第二役，昨日在港府球場舉行，南華兄弟，雙雙告捷，乙組以三比一挫敗陸軍而獲得與冠雲爭標的權利；甲組則以三比二小勝警察，兩場比賽上半場的成績均爲一比一。

南、警之戰過程相當緊張，接戰後，南華立即控制局面，頻頻進擊。警察在四分鐘時會有一次突擊埋門的機會，惜麥永雄失諸交臂。南華佔優勢，進攻了十多分鐘，但一無所獲。到廿一分鐘，吳澤霖在中線傳球向前，郭錦洪、吳就榮先後追去，前者比後者快了半步，在進入禁區後，郭將球撥給前面的劉建中，但吳就榮及時趕到，在劉建中接球前，突然側身勾射，皮球飛入空門。

警察先開紀錄，士氣爲之一振，逐了男戰爛纏，與南華展開互有攻守的爭奪戰。在此激戰階段中，麥永雄侵人犯規，被記名警告；陳挺楠扭傷右足與吳澤霖易位。從這時起，南華又漸取回主動的地位。持續至廿八分鐘，姚卓然在禁區邊線外猛使犯李育德，被罰直接球，何祥友一記猛叩，越過警察後衛排成的「肉屏風」，皮球勁準，直飛左上網角，拉成一比一平手。

以後，南華在進攻中，姚卓然與何祥友搶着射空門而撞在一起，前者觸傷膝患，離場療治後復出。

從上半場的情況看來，人們已估計到南華雖有把握勝警察，卻難望大捷。這一揣測，後來果然「靈驗」。在下半場開始後兩分鐘，黃志強從右側切入猛叩，皮球打中右門柱彈到左邊，莫振華及時衝中，「肥油」看準來球，躍起一頂，又告建功，二比一反超。

十五分鐘以後，警察已是後勁不繼，南華展能連環進擊，但因配合得不好，好不容易才能迫近門前，但又輕易失掉良機；如李育德就會錯過兩次星躍入的機會。攻至廿九分鐘，南華前鋒吳臨警察城下，在混戰中，黃志強得球一挑，皮球打中陳挺楠，彈入網窩，成三比一。此時，如果南華各人均能奮力作戰，乘勝追擊，當能再有斬獲，但鋒線上「肥油」一人唱獨腳戲，於是乃造成有攻勢而不能增加紀錄的局面。相反，在卅八分鐘時，警察突擊，由麥永雄從中路搶進而扳回一球，成二比三。從這時起，警察隊席士號召全體進軍，希望平反敗局，因此出現了幾分鐘的緊張場面，惜時間無多，兼且有些球員力不從心，終以一球之差遭受淘汰。

兩隊陣容如下：·吳起·

南華：劉建中 郭錦洪 劉志炳 歲松江 劉儀 陸達熙 莫振華 姚卓然 李育德 何祥友 黃志強 郭顏振城 鄒文森 陳挺楠 劉華傑 阮海邦

警察：蔡景生 麥永雄 摩士 吳澤鑾 吳就榮

全港學運首創四項大會紀錄
培僑包辦男甲長跑
香島擲類壓倒羣雌

南華體育會主辦的全港學界田徑運動大會，昨日在嘉山開幕，並舉行首日比賽，自晨至晚，預、複、決賽秩序共四十多項，在各組十六項決賽中，一共創下了四項大會紀錄。

這一個學運會共有廿校參加，其中以培僑、培正、香島、皇仁等校的實力最強；而在昨天首日比賽中，培僑與香島的健兒風頭最勁。在決賽中，前者獲得六項冠軍，後者獲得四項冠軍。培僑的何錦偉奇兵突出，包辦了男甲組兩項長跑的冠軍；少年好手王家樂則在男乙組的擲鐵餅和跳高兩項中獨佔鰲頭，並且創下三五·〇四公尺的擲鐵餅大會紀錄。香島的擲類好手楊素萍，也囊括了女甲組的鉛球、鐵餅兩項錦標。

此外，創大會紀錄的還有：男甲跳高——彭沖（伊利沙伯），一·八一公尺；女乙擲鐵球——戴玉明（培僑），四〇·四二公尺；女甲跳遠——伍雪葵（新法），四·八八公尺。

運動會將於廿五日（星期三）下午四時舉行部份項目複賽，廿九日（星期日）則舉行最後決賽。

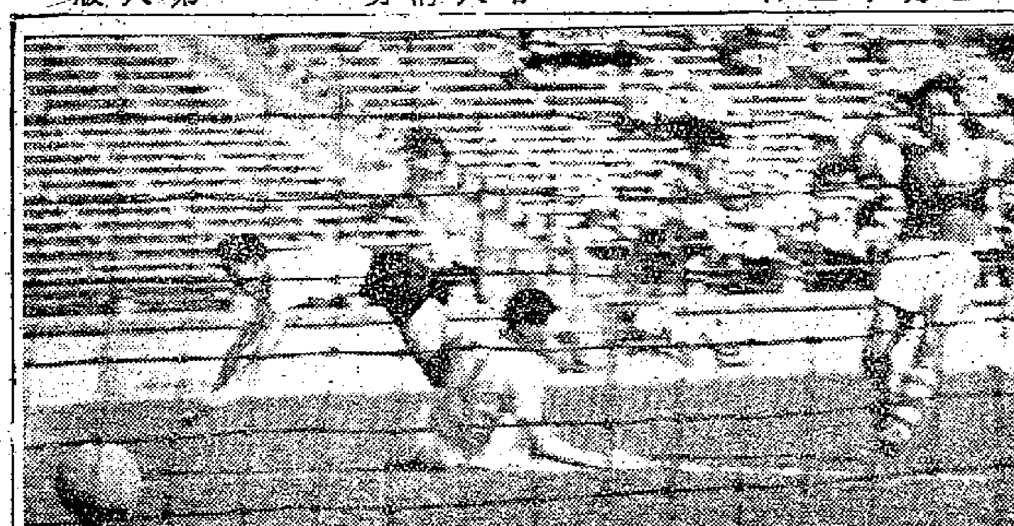

警察首開紀錄 郭錦洪（右）將球向後傳送，吳就榮（左）貼身「偷波」，一射入網；劉建中無法出擊，回天乏術！（本報攝）

各項優勝名單

男子甲組

一千五百公尺：㈠何錦偉（培僑），四分卅九秒六，㈡羅堂華（柏雨），㈢張大民（培正），㈣黃冠生（培正），㈤潘耀祥（培僑），㈥林炳奎（皇仁）。

跳遠：㈠劉興宜（香島），六·五八公尺，㈡歐陽建堂（培正），㈢鄭公國（培正），㈣馮精玄（柏雨），㈤馬天蓀（柏雨），㈥錢崑培（民生）。

跳高：㈠彭沖（伊利沙伯），一·八一公尺，㈡黃文輝（培正），㈢劉興宜（香島），㈣歐陽建堂（培正），㈤鄭榮坤（培正），㈥趙玄之（柏雨）。

推鉛球：㈠郭有義（皇仁），十一公尺七四，㈡杜光焱（皇仁），㈢閻剛（培僑），㈣舒景耀（皇仁），㈤伍樹達（培正），㈥伍達才（香島）。

擲標槍：㈠蕭孫貢（香島），四一公尺三八，㈡閻剛（培僑），㈢馬百里（培正），㈣陳伍樹達（培正），㈤何卓煜義（民生）。

三千公尺：㈠何錦偉（培僑），十分廿三秒八，㈡黃冠生（培正），㈢林炳棠（皇仁），㈣歐陽慶（培僑），㈤潘耀祥（培僑），㈥馬興生（培僑）。

女子甲組

推鉛球：㈠楊素萍（香島），九公尺一四，㈡尹桂嫦（漢華），㈢張佩芬（培僑），㈣周靜運（香島），㈤張乃香（培僑），㈥吳潔如（新法）。

擲鐵餅：㈠楊素萍（香島），二八公尺〇五，㈡張乃香（培僑），㈢張佩芬（培僑），㈣嚴瑞響（漢華），㈤尹桂嫦（漢華），㈥唐安仁（培正）。

跳遠：㈠伍雪葵（新法），四·八八公尺，㈡黃妙璇（培正），㈢嚴瑞響（培僑），㈣陳玉端（培僑），㈤陳秀蓮（漢華），㈥陳秀運（培正）。

男子乙組

擲鐵餅：㈠王家樂（培僑），三五·〇四公尺，㈡梅鵬霄（培正），㈢余懷夏（培正），㈣溫華亭（培僑），㈤葉偉巡（香島），㈥蔡伯諄（培僑）。

跳高：㈠王家樂（培僑），一·三八公尺，㈡蘇浩良（諸聖），㈢程倬蒙（培正），㈣陳立文（漢華），㈤高田原（新法），㈥吳炯泰（漢華）。

女子乙組

擲鐵球：㈠戴玉明（培僑），四〇·四二公尺，㈡梁雅蓮（香島），㈢陳銀鳳（培正），㈣陳碧珊（培正），㈤林葆家（培正），㈥施瑞芬（備正）。

跳遠：㈠黃小琴（培正），三·九〇公尺，㈡閻有瑤（香島），㈢馬麗冰（培僑），㈣梁燦敏（培正），㈤姚娟貞（民生），㈥羅潤芝（民生）。

男子丙組

跳高：㈠夏家隆（九一校），一·四六公尺，㈡文擴才（培僑），㈢石吉齡（培正），㈣黃錦怡（香島），㈤酒遲（培正），㈥貢冠蔡陸（培正）。

女子丙組

擲鐵球：㈠蔡平民（培僑），㈡徐淑敏（培僑），㈢陸河琴（培正），㈣劉麗如（培正），㈤方愛群（培正）。

男子丁組

跳遠：㈠陳錫祥（九一校），四·三一公尺，㈡王國良（培僑），㈢曹扶祥（民生），㈣周彼得（培正），㈤黃炳雄（培正），㈥伍德熙（九一校）。·禎·

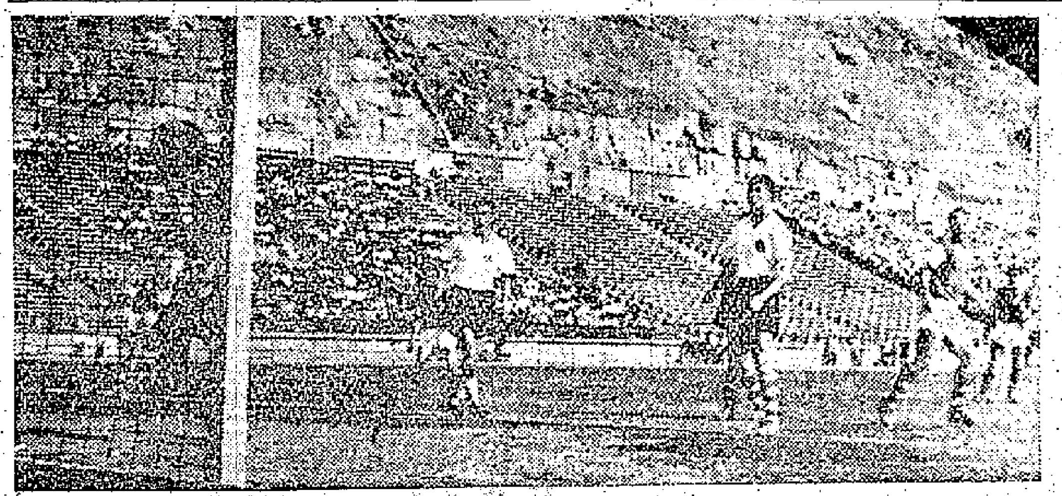

何祥友頭槌頂進第二球一幕（戚家福攝）

紙上談兵
個別球員技術退板
南華贏得如此牙煙
李姚應負絕大責任

本來被認爲是一個時間狀態良好的南華，已是意料中的事，但演出之糟與贏得這麼「牙煙」，卻非一般人始料所及。

在這一屆中，南華的表現確是有點怪異，常常使人感到莫名其妙。特別是一些球員，每每使人失望。當然，個別球員的技術退化，也是使整隊的活力減弱的原因。

以往的不必追述，以昨役而言吧！給人印象最差的是李育德，不少人老早就說他的技術、體力都已在走下坡，越來越多的事實證明果真如此。在上週聯賽中，他上陣門中華，獨射五球，有人說他已經恢復正常，殊不知這是因爲對手技巧一「皮」，沒能較好地箝制他之故。在昨役中，他表現得動作遲鈍，奔跑不靈，傳遞不準，不只錯過了兩個很好的建功機會，全場也幾乎兩不到他有一腳「好波」。

姚卓然是表現極差的第二個，雖說他在上半場中即觸膝舊患，但在受傷前也已給人一個作戰不賣力的印象了。其傷勢如何未悉，但既然能夠復出作戰，相信也不會傷得很重也。然而，他後來卻一直在漫步球場，無所事事。月前，何祥友狀態雖然欠佳，但他卻始終力拚，目前，近況正佳，拚得更落力，更積極，而姚卓然卻常有散場表演，體育精神的確很差。

南華由於前鋒線的攻勢開展得不夠好，更未能把握最後一腳埋門的機會，這一來，不但使局勢拉得緊湊，抑亦使後防備受壓威脅。本來，只要李育德和姚卓然踢得好些，寬力些，配合黃志強的快速推進和何祥友的穿梭攻門，不致失球在先，還有條件在上半場中便贏其兩三粒了。

警察呈暮氣蔡景生演出最差
先守而後攻巨無霸孤掌難鳴

警察的勇拚爛纏在是役中發揮了一定的威脅力，替補隊華的陳挺楠踢來相當活躍，劉華傑頂頭腳踢，左攔右截，確是警天一柱，越來越顯示出他的才能；只是兩個後衛不夠穩紮，速度不及對手，又好換好衝，很容易便被南華「兩牛」乘越而過，帶來一連串的驚險鏡頭。

警察爲了增強防禦力，爭奪中場優勢，讓令吳澤霖回守，但這一來前鋒的力量顯得過於單薄，常常只見摩士一人在前方東闖西撞。

近來，警察的表現路見低沉，氣力不足還是最大的弊病，特別是前鋒線上的球員，走動遠不如以前那麼勤靈，常常站着等球來踢。蔡景生在最近兩場來也大失水準，他是後勁最差的一員，幾乎得球就失，門前屢誤良機，與南華的李育德硬是「難兄難弟」；倒是有靈吳就榮近來有較佳的表演。

警察在推進時缺乏組織，全憑單騎西馬闖天下，這說明球員的基礎還欠穩固。欲求今後有更佳的收穫，還須多下苦功！·武侯·

辦理外隊訪港工作
足總授予奧馬全權
哥隊門票三元五角起碼至十元

「亞洲杯」香港隊定於廿六日出發，足總埠際小組委員夏仙、劉榮浩領軍，在他們出發至下月九日回港的一段時間內，埠際小組將難召開會議，秘書奧馬提請埠際小組授全權給他，以便辦理哥斯達黎加隊及黑池隊訪港等問題。昨天開會時已通過此議。

哥斯達黎加隊已定於四月底到港，五月初旬在港表演，奧馬即將開始辦理該隊訪港的事情，如印刷球票等等。聽說哥隊在港表演時，門票將分十元、六元和三元五角三種。黑池隊已獲英足總批准遠行，估計短期內將會函覆香港了。·以龍·

路邊偶拾
羅北與儉仔傷巴士腦筋
再戰東華如何佈陣

南、警賽事告一段落，關於東、巴重賽問題，雖然東華方面主張排在四月十二日舉行，但足總不能不從長考慮。

巴士由於前天損兵折將，該隊已排出「五戰東華」的陣容上陣，昨據余八發表示：羅筋「大口北」之傷，希望能在半個月內痊元，如能在半個月內痊元，則再對東華的陣容，雖然門將衛佛儉的出場問題尚待研究，但若鋒衛排理想，則對門將的威脅亦可大大減輕。他認爲：幸而下週是港、澳埠際足球賽之期，「大口北」儘可及時調養髓傷。出戰東華時，如「大口北」的確不能出場時，則「萬能新血」的吳添來將代替他的位置。

巴士對於前天「一儉仔」是損失奇重，認爲「儉仔」是後防的一員了不起的大將，竟也被逐出場。他說：「儉仔」一向素以品行良好著稱，這一次足總緊急小組會否……

大球場制水「警察」「乾煎」

南華因近在咫尺，球員可以就近返去沖涼，但卻苦了警察的球員「乾煎」，該會職員向場地人員大發嘮叨，認爲制水期間，起碼也要用水桶貯些水備用，無水冲涼，夏仙急得出汗，胡晒堅、奧馬等立即實地踏勘，發現在西看台近場館那邊，短期間內建築一個貯水池。·白勝·

體壇動態
「亞賽」維持原制
菲方要錢 足總要命
必要時港隊可作一兩場表演賽
某方另有陰謀企圖出術

昨日南、警賽後，足球總會埠際小組在港府球場館召開會議，研討「亞洲杯」的賽制問題。結果，一如本報昨日所料，決定維持原來的單循環制；但爲了照顧主辦國菲方提議的變循環制的收支情況，在比賽結束後，可以另行作一兩場的特別表演賽。

「亞洲杯」東區初賽本來是採取單循環制的，後來菲方以日本隊臨時退出，認爲賽程減少，門票收入也相應減少，將引起在收支方面出現赤字。因爲主辦單位菲律賓要負責客隊的單程機票，食宿費及球員零用金等。

在前天的會議中，「亞洲足協秘書」李惠堂先生，柯路連等表示同意菲方改爲變循環制的建議，但是奧馬、劉榮浩、胡祖堅等則相繼表示反對，並且陳述理由，終於使得李、柯收回原意，一致決定仍採單循環制。如賽會經費太多，則港隊可以多作一兩場特別表演賽。

劉榮浩說：菲方要求改變制度的理由不夠充份，日本隊退出比賽固然將使門票收入減少；但日本隊不赴菲，菲方卻可以省回一筆開銷的。事實是如此，若然日本隊前往，說不定菲方的收入還不足支付負責日隊的費用，因爲日隊實力平平，不一定有很大的號召力。

胡祖堅則說：在菲律賓的一場球賽，若然全場客滿，門票收入可達四萬「披索」（合港幣六萬多元），這個數目是相當大的；反過來，菲方招待客隊的支出不致很鉅，就以單程機票來說，也不過一萬幾千港元而已！

這麼一來，菲律賓方面提出此項建議之基礎已完全不能成立了；何況辦一次足球賽不能像做生意一樣，斤斤計較於錢的問題。

據內幕探悉：要將單循環制改爲變循環制，除了菲方的意見外，還有某方亦有此企圖，變循環制是有利於他們在「勝負」問題上「出術」也！·榮明·

足聯今開會 點華聯陣容

華人足球聯會今天下午六時半在華協會所召開會議，討論有關聘請老牌球隊訪港及老牌隊選拔華聯陣容事宜；老牌隊已決定於四月四、五日兩天在港比賽兩場，首戰警察，次戰華聯。·言·

校際田徑會今最後決賽

香港學界體育協進會主辦的全港校際田徑運動比賽大會，上週在兩天的角逐六十五項比賽中創下九項大會紀錄。今晨上午十一時起在嘉山運動場舉行最後一天決賽，全部項目共四十項（三十三項徑賽，七項田賽），賽事由高詩雅夫人頒獎。參加此次比賽的共廿七個單位，男女運動員五百餘人。

心懷祖國 鬥志增強
陳鏡開談勝利

三月十四日晚莫斯科時間八點四十五分，在莫斯科杯國際個人舉重錦標賽的舉重擂上，陳鏡開以剛勁的鐵臂舉起了重量比他的身體重一倍半以上的杠鈴——一百四十八公斤，打破了美國選手伯格所保持的次輕量級挺舉一百四十七點五公斤的挺舉世界紀錄。

至此，全部七個級別的挺舉世界紀錄中，中國包下了四個，而陳鏡開一個人就佔了兩個。

年僅二十三歲的陳鏡開，三年多來已經六次打破世界紀錄了。

幾年以前，陳鏡開還在他的家鄉廣東東莞縣念書。他自幼愛好體育運動，因此有着一副堅強的體魄。他的哥哥和弟弟都是舉重愛好者。一九五五年陳鏡開第一次參加全國舉重比賽，挺舉的成績只有九十五公斤。僅僅三年多，他的挺舉成績（最輕量級）就增加了四十五點五公斤。這樣的成長速度在舉壇上是少見的。

「爲什麼我能得到勝利呢？」陳鏡開常對人這樣說：「這就是因爲我在比賽時，心裏想的不是陳鏡開，而是我們祖國，這樣勇氣就沛然而生，勝利的信心也就更加堅決了。」

這段話，反映出一顆熱愛祖國熱情的心。人們清楚地記得，在多次國際比賽中，他都是在雙腿劇烈抽筋的痛楚中頑強地創造了驚人的成績。那種爲了祖國榮譽而忍痛艱苦奮鬥的優秀品質，永遠給觀衆留下深刻的印象。

陳鏡開（右）、趙慶奎（中）和黃強輝在莫斯科留影。

劉志炳做老闆 龍門電版公司 定廿四日新張

南華足球好手劉志炳經營的龍門電版公司，已籌備一月，一切設備，定於本月廿四日新張，該公司設在灣仔道一九八號。「炳叔」原在「南華西報」電版部工作，對於影製電版已有十餘年經驗，現在獨自籌組公司，當能更爲發揮所長。連日友好紛紛向他祝賀。

球員聯誼會今日商入伙

華人球員聯誼會籌建會所小組，今日下午七時在華裁開會，討論新會所揭幕的問題。

香港足球隊明開始集訓
輕舒腳頭 側重講解

足總參加「亞洲杯」東區初賽的香港足球隊，定於明日（星期二）舉行首次集訓，集訓將於明天下午五時半在港府大球場開始進行。

昨日，夏仙在南、警賽後，已將此事通知黎兆榮，他希望入選港隊的球員明日都抽空到港府球場去。

黎兆榮說：由於時間緊迫，此次「香港腳」無法舉行多次的集訓，所以明天在港府大球場內，只準備輕舒腳頭，或者只作柔軟體操。因爲出外有很多事情要通知球員，明天將側重室內講解問題，把出外和在比賽中的應注意事項向球員說個清楚。·藍紅·

國泰快樂 第二十天放映 彩色京劇紀錄巨片
彩色 借東風
赤壁鏖兵分三國，南屏借風第一功，若非孔明神妙算，周瑜安得稱英雄。
加映彩色紀錄新聞片 地下宮殿
咁稀奇又古怪 人生難得幾回睇 人一世物一世 若然錯過就走鷄
明朝皇帝 地下宮殿 古代文物 公開展覽（預售門票）

金國 新明 國際 陵民 華台 麗 今天續映
泣荊花
新馬仔 羅艷卿 陳錦棠 李海泉 鄭仲坤 李香琴

紐約 中央 大世界 好世界 光明 龍城 金星 後天獻映
芳艷芬 最後一部文藝片 告別影壇代表作
麗兒寃仇
軍閥橫行·慘殺父母·寃魂不息·魅影追兒
李晨風 導演傑作
監製：歐陽植宜 製片：林偉
芳艷芬 吳楚帆 李清 李我 余惠芬 馮峯 李月清 黃楚山 領銜主演

京華 百樂門 今天最後
新華公司百萬元日本製巨片
鍾情 金峯（領銜主演）
美人魚 姜南 導演 童月娟 製片 全部七彩
百樂門 天明 環球 正公司 新體片
無情殺手

東樂 第廿天映 李湄 張仲文 陳厚 聯合主演
龍翔鳳舞 全部伊士曼七彩
監製 鍾啓文 編導 陶秦
本片榮獲提名參加本屆亞洲影展
名歌十二支 艷舞廿餘場

電懋公司爲「龍翔鳳舞」參加六屆影展啓事

紐約 中央 大世界 第六天映
文蘭 孝女還珠記
顧文娟 製片 莫康時 導演 盧雨岐 編劇
梅綺 文蘭 梁醒波 主演

下期 彩色諷刺喜劇 陳思思 主演
女人淘金記 男人戀愛經 各有巧妙不同 好笑者請注意
金美人

交易會有些什麼貨？

即將開幕的中國出口商品交易會的商品，本報優先連續介紹。上接昨日「經濟新聞版」。

交易會商品介紹

百花牌香粉紙

香粉紙是中國特有的簡便化粧品，有着很久歷史，深受婦女們歡迎。

目前上海新出品的「百花牌香粉紙」採用傳統的優秀製法，結合科學加工，粉質細膩，香味幽雅；使用時只須撕下一紙，輕拭臉部頸項，立除油膩，而且留在臉上一層薄薄芬芳粉末，增添皮膚的潔白妍麗。

百花牌香粉紙分白色、米色、桃紅色等多種，使用方便，粉末內不含鉛質。中國雜品出口公司上海分公司經營出口。

玉葉香皂

玉葉香皂，色潔白如玉，天然茉莉香味，採用原料經過嚴格處理，油脂經過漂煉，更加有防酸材料和光學漂白劑，因之香皂色澤中推爲最潔白上品。使用時去污力強，香味濃郁持久，經過洗滌的毛巾、手帕等留有雋永餘香，堪與國際名產品媲美，因之頗受各方面好評。包裝方面，已採原來所用透明紙改爲銅精紙，美觀實惠，有顯著改進。

床單質地好、花樣美

床單是日常生活中的必需品。中國的棉紡工業生產的床單，棉纖維質地柔軟而堅牢，配色和諧。

在我國生產大躍進的形勢下，床單新產品不斷湧現，質量提高，新品種、新花型日新月異，正似萬紫千紅，滿園春色與百花爭艷。

中國出口床單的牌號：有「麻雀」「紅葉」「牡丹」「大統」「民光」「幸福」「英雄」「大寶」「三友」等，床單的品種有斜紋、錦地、對紋、彩格印花、彩條印花、提花、織條、大方格、素格、素條、白地印花、色地印花、塗料、綢絲印花等，花色繁多。中國印花床單色澤都鮮艷，花型華麗新穎，而且不褪色，所有原料全部採用上等潔淨棉紗織造，因而特別經洗耐用。

由於床單經常要洗滌，爲了防止棉纖維損傷變脆，中國床單在技術革命中採用了一種特殊化學處理，這樣，不但提高產品張力，而且可以避免織物脆損現象，此外並創造了網絲拔染印花方法，它的特點是：花紋線條精細，套色清晰鮮明，花型像真自然，由於採用蒸化處理，去除酸劑顯色工序，因而避免織物脆損現象，延長床單的使用時間，爲床單印花開闢了新途徑。中國雜品出口公司上海紡織品出口公司經營出口。

讓兒童打扮得更可愛

兒童是最可愛的，穿了精美漂亮的童裝，就會顯得更加活潑可愛。上海紡織品出口公司經營的各種童裝由優秀的童裝設計、裁剪技師精心設計製作。用料上等，品質優良，花色齊備，縫工考究，規格繁多，式樣新穎。其次各種童裝，還具有適合各個不同地區和不同季節的特點，對氣候炎熱的地區，能供應各種綺麗多采的花布、府綢、麻布製成的童裝、兒童襯衫。每到春光明媚的季節，有各種用勞動布、色織布（春秋呢）、印花嗶嘰、斜紋、卡其、雙縐綢製的各式單夾茄克衫（飛機衫）、春秋衫、長褲、短褲、兒童工裝、學生裝等。秋風蕭落，氣候漸寒，則有用燈芯絨等料做的襯衫、長褲、飛機衫、海軍裝、滑冰裝等，使兒童穿了更加天真活潑。中國雜品出口公司上海紡織品出口公司經營出口。

股票交易何故突然熱鬧

·鄭文·

上週（三月十六日至二十日）股票市場忽然熱鬧起來，整個市場都充滿買聲，交易彼起此落，全週的成交總值達七百八十一萬七千元。股價愈成愈高。

交易最多的一天是週五，上午成交了一百五十二萬元之後，下午又再成交了一百四十一萬元，全日成交總值共二百九十三萬元，創近數年來每天成交額之最高紀錄。其他幾天成交也不少，比方除週二那天成交只六十多萬元之外，週一、三、四每天成交都超過一百萬元。

據股票公司的人士說，上週股票市場有一個顯著的現象就是：某大買家作「扯頭纜」一動手，其他便蜂擁隨之；所以買賣氣氛格外活躍。熱門股固然吃香，如電燈、電話等公用股之類，就是其他平日較冷門的亦「動」起來。股價一再被買起，如從週初和週末來比較：香港燈每份（下同）由二十六元二毫升至二十七元；九龍燈由十六元七毫升至十七元四毫；電話除息股由二十四元升至二十四元八毫；電車由二十五元九毫起至二十六元二毫；青洲英泥除息股漲幅最大，週初成二十三元四五毫，週末起至二十六元；置地除息紅利股由二十九元五六毫挺至三十一元；置地褪股亦由四元三毫半接連升至五元八毫；牛奶公司亦由十六元一毫挺至十六元四毫，大酒店由二十三元四五毫一直起至二十五元。此外樹膠股、屈臣氏等也是逐步成高的。

其實早在今年年初，股票公司的人士便已經預測到在不短的一個時期內，股市是會逐步趨好的。今天的事實正是這樣。總其原因有以下幾點：

（一）局勢趨緩和。特別是自英國首相麥克米倫訪蘇以後，蘇聯一貫主張和平的影響，使西方大國不能不有所考慮，願意開外長會議。人心安定，對股市比較放手吸進。

（二）市面頭寸仍多，游資繼續充斥市場。據說其實在去年年底市面銀根已相當鬆弛，但好些人仍寄望過了年頭各行生意有所好轉，頭寸便會有用武之地；但事實幾個月來各行生意仍未有大轉機，於是這些有大量資金或者是擁有較多存款的人中，有些便先後活動到股票市場來；聞說有些股票公司最近代客購買股票，經常接得十萬、八萬元一單的生意。其中可能亦有些是日常活動於股市的投機家的生意。

（三）每年這個時期，好些公司都照例宣佈派息，因此也容易激發起買家的購興。最近已經派了息的公司有隆豐銀行、香港電燈公司、青洲英泥等，已經宣佈了派息而跟着要派的有置地公司、電話、電車、大酒店等等；目前有些股東把派得的息重投回股票市場上去，所以也做成股市交易活躍原因之一。

（四）銀行放款利息比前降低，對股市是利好因素，如現在外商銀行對股票的抵押放款利息，最低爲五厘半，普通爲六厘至六厘半；而目前各公司的股票利潤，如電車、電話、電燈等，約有七厘多利息，青洲英泥和牛奶公司等更有一分多利息，所以在借銀行的錢來買賣股票的仍頗合算。以上第一、第二兩點爲促成近週來股市特別賜旺的主要原因。

據股票公司的人士觀察，今後一個時期，如果世界局勢不會有突然的變化，股市還看好。熱門股還會被買起些。而且好些公司將陸續派息了，股東們所獲得的利息如果無別的用場的話，復投進股市是可能的，這對股市多少有利好的作用。

齋月的漲風

·陳達行·

東南亞經濟

印尼市場一年中最旺的一個月——齋月，已經到來了。近日雅加達市面各種直接間接與供應齋月需要有關的進口貨，普遍有波動。布疋、棉紗、日用雜貨及一些副食品漲潮起伏，波瀾壯闊。

棉紗漲風，雖然踏入齋月以來稍轉緩和，但仍未見有回跌的跡象，二十支棉紗仍每包二萬七千盾，四十支棉紗扳堅三萬六千盾。今年一月份商人遞入的輸入棉紗申請書，最近雖有批出，但爲數很少，而且絕大部份申請從香港輸入棉紗的申請書，沒有批准。香港來貨較快，其他產地航程遠，來貨較遲，以致最近批出的准字，仍有遠水不能救近火的困難，市現象，迄未消除，這是棉紗漲而不跌的原因。

布疋市情靜中待變，市面大量買賣頗呈冷靜，這因在戰禍賠款項下輸入的日本布疋已經運到，但尚未提出發售，將來售價如何，尚未知道，現在的布疋價格已屬很高，買家對此不無戒心。所以暫時觀望不前。不過，因爲布疋是齋月的當銷貨品，而且商業部人士透露，日本賠款項下輸入的布疋不可能以太低的價格拋售，因爲將來這些貨品售價是要根據匯價申算，再加上運費。目前布市買賣靜，似是靜中待變，市場心理認爲繼續上漲的可能性很大。

日用雜貨市情變化最大，踏入齋月以來幾乎每日都有波動。這因日用雜貨來源最短絀，供應成問題，目前這種貨品來源主要靠三七外匯輸入，由於品類太雜，辦貨來的人多數選擇一些輕便易於攜運和比較值錢的貨品，比較笨重的貨品少人辦來，因此適行貨如電池、電筒、牙刷非常渴市，而香粉、口紅、面霜、頭膏等價格貴得驚人。

紙張，部份齋月當銷的，市情亦有變動，如卡片紙每令漲至二千盾，白宣咕紙每令漲至三千盾高峯。

進口貨品價格上漲，主要是今年來輸入數額，比一般所想像的更少，平日已經漲了，到了每年最旺的齋月，市場購買力雖不算強健，但總比平日好些，市價便趁機而起，何況輸入准字發出少，商人手上的游資使齋尚市場活動，更促成了貨價的漲風。（十五日寄）

日本棉織品的輸出

·錢玉櫻·

日本棉織工業的蕭條局面，早在一九五七年下半年已經出現，去年則大大加深，至今仍沒有什麼明顯好轉的跡象。

由於西方經濟危機的影響，去年日本織品及纖維製品的出口總值，爲八億七千五百六十九萬七千美元，比一九五七年的九億七千八百二十萬零八千美元減少百分之十點四。而且對英鎊區、美元區和公開賬戶區均全面減少。（對英鎊區輸出比一九五七年減三千七百九十萬美元；對美元區輸出減七百二十二萬美元；對公開賬戶區輸出銳減五千七百三十五萬美元。）其中棉織品出口額減少百分之十五。棉布出口量爲十二億四千六百萬方碼，比一九五七年減百分之十五；棉紗出口量更減百分之廿三。

輸出的困難

日本官方也承認，日本棉織品的輸出減退，與西方世界的紡織品供過於求，美國限制進口和東南亞、中近東、拉丁美洲缺乏外匯等情況直接有關。正因爲這些不利因素今天仍然存在，所以日本紡織工業人士認爲，今年棉布的出口量最多只可達十三億方碼，比去年的原定輸出目標還要少五千萬方碼。

事實上，今年一月日本紡織品的出口總值只得五千零九十一萬一千美元，比去年十二月銳減四千五百六十七萬七千美元；其中棉布的出口量，直由一億一千一百五十五萬方碼降爲五千九百八十一萬七千方碼。二月份日本廠家雖約可接到一億二千萬碼到一億三千萬碼的布疋訂單，但鑑於現時日本二〇〇三和二〇一五扣布的市價已高過國際市價，他們已表示難於接到期貨生意。而即使他們能以較高價接到訂單，但如果日後市價大跌（因美棉勢將跌價，這種可能性很大），合約還是會被取消的。正因爲出口不振，局面基本上沒有很大的改變，所以日本各紗廠原定執行三成的限制減產，現已延長執行至六月底止。

在東南亞市場

一九五七年日本棉布輸出到東南亞十一個市場（香港、南越、老撾、柬埔寨、泰國、緬甸、新加坡、馬來亞、菲律賓和印尼）的總量，曾達六億三千四百七十萬方碼，一九五八年已減爲約四億七千三百萬方碼，即銳減百分之廿五點四。去年香港雖仍是購買日布最多的一個市場，但數額已由一九五七年的一億五千一百三十萬碼減爲一億一千一百萬碼，即減百分之廿六點六。印尼在一九五七年是日布的第二大市場（地位僅次於香港），但去年已急降爲第八位，購貨額直由九千五百九十萬碼降至只得五百五十萬碼。此外，去年日布輸菲律賓也由一九五七年的一億四千萬碼減至七千一百三十萬碼；輸新加坡由七千四百萬碼減至八百五十萬碼，跌幅都很大。由今年一月一日起，日本政府已限定今年布疋輸出到上述十一個東南亞市場的總量爲四億九千萬方碼，藉此阻止日本出口商行彼此割價競爭，並排擠中小出口商經營這種出口生意。而從今年的輸出限額只比去年的輸出量增加百分之三點五這一事實看來，也可知道今年日布增銷東南亞的希望並不很大。事實上，現時日本棉布也只能接做印尼、緬甸的一些「美棉加工」生意，來爭取維持對東南亞有一定的輸出。

美日矛盾大

在美國大資本家和議員的強力壓迫下，日本棉織品早已於一九五七年「自動」限制輸美，每年數額定爲二億三千五百萬方碼。在去年底於華盛頓舉行的日、美兩國談判中，日本政府代表曾提出要求，把今年棉織品輸美的限額提高百分之六（即增至二億四千九百五十萬碼），爲的是希望對美增加輸出，以抵償一部分對東南亞、非洲、拉丁美洲輸出減少的損失。但今年一月七日美方提出的一項「反建議」，實際已使日本的想望歸於幻滅。因爲美政府雖答應在表面上把限額提高一千萬方碼，但實際仍不准較高價格的日本布和毛布增往美國，並取消了日本幼紗織衣着可超額輸出一成以頂替其他貨物輸出不足額的「彈性措施」，以期把日本棉織品輸美數額「凍結」於原來水平。正因爲雙方的意見堅持不下，這項談判現已陷於僵局。

去年日本棉布輸美數量爲九千七百三十萬方碼，比一九五七年的八千一百七十萬碼雖增百分之十六，但比原來規定的一億一千三百萬碼仍低落很多。而且，去年日本購買美棉達一億三千五百七十六萬美元，而日本棉織品輸美總值卻只得五千六百九十三萬美元，日本所處的入超地位是極其不利的。現在美國規定今年日本棉織品的輸美數額爲二億四千五百萬方碼，實際上要比一九五七年的數量低得多。而且，據「日本經濟新聞」不久前透露，美方還準備把日本棉織品的進口稅提高二成半到三成，這就使今年日本棉織品增加輸美的希望更渺茫了。

英日之間

去年英國的紡織工業，也陷於減產滯銷的困境中。由於英國對日布設立了入口限額，而英國廠商亦極力抗拒日貨在本國市場上的競爭，去年日本布輸英已告減少，計首三季的輸入量爲三千二百四十萬碼，只佔英國總輸入量（二億七千六百六十萬碼）的百分之十二。去年日本曾有不少布疋運往愛爾蘭，加工成衣着及恤衫後再輸入英國，但現在英國也把這一條橫路阻塞了。由本月一日起，用凸花厚布製成的衣着和恤衫由愛爾蘭輸英，已經設立了限額。

去年日本對英國及英屬地的貿易，出超達八千七百七十萬鎊，現在英國已要求日本增加購貨，但日方則表示輸入不能再增。在這種情形下，日本棉織品要增加輸英就更困難了。

英傳統市場上

但在一些傳統的出口市場上，英國棉織品受日貨競爭的威脅卻是相當大的。最明顯的是在澳洲，自日—澳貿易協定於一九五七年七月生效後，截至去年六月底止的一年內，日本棉織品輸入澳洲已超過一千二百萬澳鎊，而同年英國棉織品輸澳洲卻只得六十萬澳鎊左右！因此，本月十八日英國棉業局派往澳洲的考察團團長，已尖銳攻擊日貨在澳洲以低價傾銷排擠了英國貨。其實，日本棉織品銷往澳洲，也已打擊着澳洲的規模較小的紡織業，因此，在澳洲政府的要求下，去年七月起日布銷去已「自動」限定爲每年一億一千萬方碼。現已有不少日商指出，一九五八年日布輸澳洲雖由上年的八千六百三十萬碼增至一億零七百二十萬碼（數量僅少於輸來香港），但預料今年已再難有大增了。

共同市場問題

西歐六國「共同市場」於今年初成立後，內部首先互減關稅和增加進口貨額，這原已使日本棉織品輸往西歐遭到新的困難；而現在「共同市場」更已差不多決定要限制廠價紡織品進口了，看來這將使日本棉織品在西歐的一些市場，都會遇到嚴重打擊。在北歐方面，由於瑞士、丹麥棉織業廠商一再對日貨進口的傾銷提出抗議，日政府已被迫由今年二月起限制紡織品輸往上述兩國。在中南美洲，則因爲當地咖啡出口價下跌和西德貨進行尖銳競爭的雙重影響，去年日本布銷去實際並無進展，而日本廠家今年對此線也甚看淡的。

中國羽絨製品

中國土地廣闊，江、河、湖、沼密佈，具有飼養家畜的有利條件，特別是在中部南部地區，由於氣候適宜，鵝鴨均甚肥大，所產羽毛，絨質優越，經過機器加工，包括除灰、分毛、洗滌、烘乾、消毒、冷卻等工序後，灌裝各種被褥枕頭等，輕巧柔軟，富於彈性，保溫力強，中國羽絨製品，不但絨質量優越，套子亦選用高等綢緞及物製防絨布，縫工考究，式樣新款，品種繁多。即將開幕的中國出口商品交易會，有許多羽絨新製品，供應商人購買。

不安情緒充滿蘭開夏

·史濤·

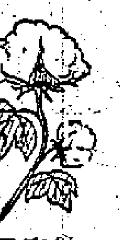

一度稱雄世界的英國棉紡織業，在戰後以來一直沒有能夠恢復到戰前的生產水平。在最近幾年裏，它的生產衰退加速了，而一九五八年的情況更爲嚴重。今年二月九日，倫敦「金融時報」談到目前蘭開夏的情況時說：「不安、堅決和蕭條這三種情緒，籠罩着今天的蘭開夏。」這裏就英國的棉紡織業情況談一談，並提供一些有關的材料。

紗布生產大減

一九五八年英國的棉布和棉紗產量都比一九五七年減少了。根據英國官方刊物「貿易部週報」今年二月二十日一期發表的統計數字，英國棉紡織品的生產在一九五八年直線下降，全年的生產量比一九五七年減少了百分之十三，其中棉布的產量減少了百分之十四，單股棉紗的產量下降了百分之十二。根據該刊所載的材料，英國棉布的產量已由一九五七年平均每週二千七百萬平方碼，跌到去年平均每週二千一百四十萬平方碼；單股棉紗的產量由一九五七年平均每週一千三百九十八萬磅下降到一九五八年平均每週一千一百九十一萬磅；雙股棉紗產量由一九五七年平均每週三百六十七萬磅減少到去年平均每週三百零七萬磅。

去年各月英國棉布及棉紗的生產趨勢如下表（每週平均產量。一月、四月、九月及十二月均是五個星期計算。棉布單位：百萬平方碼。棉紗單位：百萬磅）：

	棉布	單股紗	雙股紗
一月	三一·四	一四·一八	三·七一
二月	三二·一	一四·二四	三·七三
三月	三一·六	一三·九五	三·五一
四月	二八·〇	一二·〇七	三·〇九
五月	二八·二	一二·〇三	三·〇四
六月	二九·〇	一一·九二	三·〇八
七月	一九·二	一〇·〇一	二·六九
八月	二五·二	九·二八	二·二三
九月	二四·八	一一·五一	三·〇三
十月	二七·五	一二·一六	三·一三
十一月	二七·二	一二·〇三	二·九八
十二月	二一·七	九·九九	二·六一

從上表可以看到，去年英國棉布和棉紗的生產基本上是逐月下降的。今年以來的情況繼續惡化。英國棉紡織業管理委員會今年三月十七日發表的數字表明，在今年頭四個星期裏，英國棉布和混織布的總產量平均每週三千六百八十九萬平方碼，比去年同期的每週平均產量減少了七百萬平方碼以上。

紗錠和布機

根據曼徹斯特出版的「貿易綜覽」所發表的統計材料，英國在一九五八年平均每星期有兩家棉紡織廠倒閉。在一九五八年倒閉的一百一十八家棉紡織廠中，織布廠佔八十家，紡紗廠佔三十二家——創出了過去四年的最高紀錄。

英國棉紡織業的織布機和紗錠，最近幾年也逐年下降。根據今年二月九日倫敦「金融時報」發表的材料，近年來英國棉織業的織布機及紗錠的數量的變化如下：

（一）織布機

	台數（千台）	開工台數所佔百分比
一九五二年	三五四·三	六四·八
一九五五年	三二六·八	七一·四
一九五七年	二七六·〇	七五·〇
一九五八年		
第一季度	二六六·六	七八·一
第三季度	二五二·二	五九·七

（二）紗錠

	枚數（百萬枚）	開工枚數所佔百分比
一九五二年	二八·〇三	六三·一
一九五五年	二五·三七	七二·〇
一九五七年	二二·六二	七三·七
一九五八年		
第一季度	二一·九二	七四·〇
第三季度	二〇·九四	五七·二

爲什麼衰落？

英國棉紡織業的衰落，是同國內外市場的縮小緊密聯系着的。蘭開夏的棉紡織業本來就是依靠舊大英帝國的市場而發展起來的。但是，在第二次世界大戰之後，過去大量進口英國印花布的許多地區都由於本地區棉紡織工業的發展而減少了從英國進口的數量，甚至有的反過來向英國輸出棉布。再加上日本及西歐國家在西方世界紡織品市場上竭力排擠英國，以及英國國內市場由於人民購買力的降低而日益縮小，蘭開夏就不能不愈來愈不景氣了。此外，生產設備的陳舊，也是英國棉紡織業每況愈下的一個因素。「金融時報」在今年二月九日說：「目前蘭開夏擁有的紗錠中，只有大約三百五十萬枚 RING SPINDLE 是新式的。」它指出：「因此，這門工業不僅最低限度要拋棄一千萬枚紗錠，而且要再裝置數百萬枚最新式的紗錠。」該報說，織布機方面也存在着同樣的問題：織布機太多了，但是自動化織布機卻不足。在去年第三季度蘭開夏擁有的二十五萬五千二百台織布機中，完全自動化的只有四萬一千三百台。

「金融時報」說：「更新設備的難題當然是費用問題。裝置一枚新紗錠要用十英鎊至十二英鎊的費用。」

香港進出口貨物價指數

日期：三月十四日至二十日

類別	比一九五八年平均價漲▲跌×百分比	比上期漲▲跌×百分比
總平均	×0·67	▲0·03
五金	×1·70	×0·11
工業原料	▲1·88	×0·21
紗布	×3·47	×0·16
西藥	×7·36	×0·59
洋紙	×3·65	×0·11
出口貨	▲3·64	▲0·56

說明：香港進出口貨價統計，係根據十八種進出口貨批發價格平均計算。

（謝德）

祁德尊的「聰明」論

——盡量分散輸出，分散工業等論調，與美國等企圖限制香港工業品銷往的論調一鼻孔出氣。

對於外來限制港產工業品去銷的問題

在最近舉行的兩次會議席上，港府官員和幾個立法局非官議員都談到了和香港工業有關的問題。

「自動限制」

對於外來限制港產工業品去銷的問題，港督柏立基談得很少，而且很隱晦。限制港產品輸入，一般措施和活動，一般認爲英國是首開其端的。去年十二月底，港府發表對蘭開夏迫使香港棉織業接受「自動限制」產品輸英事件的聲明時，曾認爲「對本地棉織工業及香港全體有長遠利益」，對於這種說法，工業界和關心香港工業的人自然不會同意，就是立法局的首席非官議員周錫年這次也指出，限制是「肯定地會損害我們的紡織業」的。英國限制港貨去銷之例一開，法、美兩國馬上隨來，美國官員祁恩斯香港之行，已是衆所週知的事。周錫年說，「本港廠商深怕其他方面跟着也有類似的限額出現，因此深感不安。」同時「堅決要求政府（港英當局）最有力地採取一種政策，以保證不再對我們的工業有進一步的歧視。」這番話工業界人士是贊同的。

棉織業被迫接受「自動限制」產品輸英而引起的分配問題和限用港紗問題，由於有關方面處理不善，已經造成一種「不合理之上再加不合理」的現象。然而西商會主席、立法議員祁德尊卻認爲一般人對這方面「必要安排的基本政策，似乎有若干誤會」。是不是誤會呢？製衣業的情況可以作一個說明：在港方與蘭開夏達成的協議中，這個行業已因答應銷英成衣全部採用港產布縫製而增加了成本，隨後當局更不合理地規定這些布要全用港紗織製，成衣銷英生意已因此影響而減少。顯然這個不是誤會，而是當局的規定是否適當的問題。周錫年也說，「限制紡織業專用一種紗線，織造方面及製衣方面當感不滿。本港紡紗廠因有其困難，吾人亟望能共同商討，自謀協定，以解決僵局。」據所知，對於配額方面，已感不滿。

分散工業要不得

美國官員祁恩斯來港，祁德尊首先提出了研究、「調劑」輸美棉製品數量的意見，受到了祁恩斯的公開讚揚而爲大多數工業界人士所反對，廠商認爲最低限度這是「開門揖盜」之舉，要求當局對此表示意見。在這次立法局會議席上，持有「分散論」者大有其人，他們一方面說要擴展工業，另方面卻屈從外力。祁德尊提出「我們要小心不要幹出足以損害我們兩個最好市場（按指英、美）的任何事情」，另一個議員巴頓說得更坦白，他說，「最聰明的辦法，是我們盡量分散我們輸出貨品的種類，試行容忍對我們工業的外來威脅」。這種任人宰割的「聰明」，華資廠商恐怕不會有；只有那些認爲於己無損（還可能對他有利）的人，才會有這種「聰明」的想法。正式代表港英官方的財政司岐樂嘉在廣播詞中提到了「外國官員（按，意指美國）來叫我們分散工業」，但並沒有進一步明確表示態度，只是帶有暗示地說，「如果我們試圖執行這種權力（按，指要廠商分散製造工業品）的話，有很多聽衆一定會大加議論了。這是工業本身的一個問題，我們希望假如有這種現象發生的話，工業界應該知道如何處理。」

美國意見的抄本

如何處理呢？絕大多數工業界人士都是反對分散輸出的論調的。「分散輸出」與避免盲目投資生產某一類貨是兩回事。對於後者，柏立基隱約地暗示說：「小規模工業曾經製造貨品，特別是依照傳統設計的貨品，作國際間禮品之用或者供給出售新奇商品的市場，它們對於我們經濟很有幫助。」這和美國官員祁恩斯強調香港產品轉移於製造織錦、絲織品和刺繡品的意見，看來不是很近似嗎？這些意見似乎可以更明確地解釋爲：香港最好不要製造和美等有「競爭性」或近似的商品。

「限制」的代名詞

柏立基還提出：「不要將全力放在市場上面，而犧牲可以用於增加效率及生產力的金錢及時間。」這又和蘭開夏迫使香港接受製品輸英限額之際，工商處長晏嘉士着重建議廠家運用各種方法促進本銷的提法又多麼相似。工業界人士一向認識到，產品外銷是香港工業生存所繫，這是個壓倒其他的重要問題。用柏立基的話來說，香港工業家們是「不能製造不能銷售之物品」的。香港工廠製造了整批整批的「國際禮品」或織錦之類的物品，美國沒有興趣購買，站在被動地位的港商，又怎能增加輸出，怎樣去維持工廠生產？就算能夠在外國找到市場，還不是一樣會被指爲「過度」嗎？所謂「轉移」或「分散輸出」，工業界人士看來只不過是「限制」的代名詞而已。已經有人指出，美國等國家的對外貿易政策實質，就是多賣少買，損人利己的，怎樣「容忍」也難滿足他們那麼之求。工業界人士要求港英當局履行維護香港工業之責，拒絕接受限制，以杜絕其他還意圖限制港貨去銷者的藉口，而不是讓「分散」論調泛濫。

·何牧·

做生意 摸門路

請看 香港經濟年鑑

香港大公報編印

每冊售：5.5元

內容有：各線生意得失的討論，各種商品批發生意的分析，做內地生意的參攷資料，外圍市場大勢的報道，以及亞、美、歐、澳、非各國的新頒進出口法令和稅收法令等，是做生意者最有用的參攷書。

各大書局均有發售

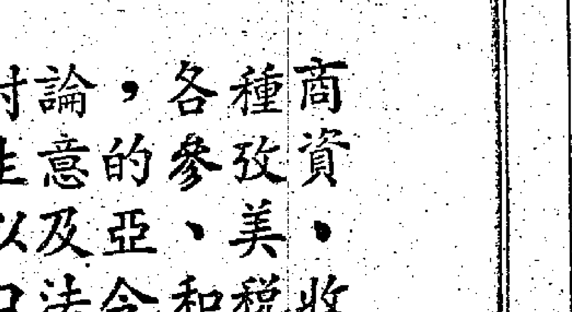

分類廣告 小字六十個（六行）每天三元 電話48108

招生

趙教國技健身業餘所
威趙 總教練 兼 趙教 所長
教練所：廣東道九百一十九號地下（即上旺角碼頭右轉）

音樂

修理機

舊機換新機

遺失

林正績啓

租賃

旺舖招租

徵求

徵求租友

惠刊廣告 請撥電話 四八一〇八

輸歐貨物比前多了

·香龍·

輸往歐洲的貨物，近一個月以來是比前增加了。在前數天開出的「嘉泰治」輪，載出了四千四百噸貨物，「丹莫多加士」輪載出的達三千五百噸，更早一些開出的「皮利亞士」輪載出了三千噸以上，「讚歧丸」運出了一千噸，將於後天開航的「栗田丸」，亦將有九百噸以上的貨物載往。

上列各輪中，「嘉泰治」輪載出的貨物，是春節以來開往倫敦的各輪中載貨最多的。「讚歧丸」和「栗田丸」兩輪載出的貨量雖然比其他的三艘船少，但比諸該公司於上月中旬以前開出輪隻來，增加了三成以上的貨物。同時，這兩艘輪船在港收貨的載位有限，如果從日本來航時多留一些載位，便能接載更多的貨物，因爲它們都是在開航前的十天左右便接滿了貨，遲來的船公司只有推卸。當然，同在本月份開出的「寮國」和「江西」等輪，載出的貨物還不算多，這主要是由於這些輪船沒有開到英國口岸的緣故。

輸往歐洲的貨物中，以棉織品所佔數量最多。上述各輪中，「丹莫多加士」輪載出的棉織品達一千九百多噸，「嘉泰治」輪載出的在一千噸以上，「皮利亞士」輪載出的有二千噸，「讚歧丸」載出約二百噸，「栗田丸」有百餘噸。膠鞋雖然已到付貨的尾聲，但近日去貨並不算太少，由上述五輪載出的還有一千八百噸左右。此外，塑膠玩具、經歐轉非的搪瓷器皿、綿木、籐籃，由中國大陸經港轉運的松香、雞竹、罐頭食品等貨均有去。以上各貨中去年最近增加較大的是棉織品，膠鞋去貨亦比前稍爲多些。搪瓷器皿的去量，最近卻比前減少了。

輸歐貨物的增加，主要是付往英國貨物增加得比較顯著的影響，其餘的英國貨物中，最近亦比諸元宵以前爲多。據航商說，最近付往西德、荷蘭和瑞典貨物，有很大的一部份是夏季貨，其中的布疋、恤衫和笠衫等多是薄身的，前一個時期去量較多的波恤等，最近已很少了。去歐貨物最近增加，跟天氣快將轉暖有很大的關係。這些夏季應用的棉織品，目前付往供給英國本身市場應用的還稍爲早些，但經英國轉到非洲去的，目前付貨已不算太早了。除此之外，最近付往中近東地區的成衣亦比前多，有一部分開歐的船隻亦接載了不少付往這些地區的貨物。據航商估計，到下個月，付往英國的夏天成衣還要多些，這個生意過往總能維持到五月底。目前膠鞋去貨已屆臨尾聲，須到七月才有多季應用的膠鞋載去，在七月之前，膠鞋的去貨將不會太多的了。搪瓷器皿的去貨，今年不會像去年那樣多。這一方面由於非洲的訂單今年比去年疏，另一方面是今年由港直航非洲的船隻多，搪瓷多轉由直航輪載往。

競爭特別激烈的航線

航運綜述

·奕山·

港—星、港—泰和港—日航線，都是目前競爭特別激烈的幾條航線。從最近一般船公司的營業狀況看來，可以知道這幾條線的貨運生意普遍比去年疏淡。

貨物運費的低跌情形，在這三條近程航線中顯得特別嚴重。由於船多貨少，競爭激烈，早在去年三月十九日，行走港—日線的公會船已決定，凡貨客每付出一種貨達十噸者，即可由各家公司自行議訂運價。而由各公司分別減低運費百分之廿五和百分之二十之間。又於今年三月十五日起宣佈取消運費「聯價」，分別減低百分之十到百分之二十。行走港—星洲線的公會船，去年亦先後把出口雜貨和轉口貨的運價自由議價，而今年以來又分明顯。

近程航線的競爭加劇、運費低跌，首先是與西方經濟危機的發生和加深有密切關係。以港—星線來說，航商指出今年春節過後，貨物輸往星洲三埠（新加坡、巴生、檳城）已比去年同期減少，這主要因爲去年全馬來亞的對外貿易，降至一九五四年以來的最低水平，錫和樹膠的出口收入減少，已使當地市場的購買力日見降低。去年日本的出口貿易不振，各門工業普遍減產，輸入原料的需求和能力都大大削弱，再加上日本政府敵視中國人民，一手撕毀中日貿易協定，結果已使去年下半年由港輸日的貨量大減。但除廢鐵和豆類外，幾乎沒有什麼雜貨由港輸日。去年由港輸往泰國的貨物是有所增加的，這主要是因爲有大批內地貨經港轉口，因而使一般船公司在本地貨出口退縮、運貨收入減少的情形下，仍能得到載貨量增加的好處。但自從泰當局於今年一月十七日禁止中國貨進口之後，港—泰線貨運便一落千丈了。例如二月份由港輸曼谷的總貨量，只得二千四百五十噸，比去年生意最好的一個月一萬三千噸竟減近六分之五！因此，有些原來行走港—泰線的不定期貨輪，由一月中旬起便已轉航香港—星洲線，甚至是暫停活動了。

值得注意的是，目前有些行走港—泰線的大公司船隻，已把大部份艙位撥給日本的分公司接貨往曼谷，而只留下三數百噸艙位給港商付貨。這表示航商已預料到今後港—泰線的貨運前景實難望好轉。

港—泰的運費，由一月間起，又同降爲每噸十六元，豆子亦下降至每噸十八元，這一價目也是難以維持航行開支的。除支出兩地的起落貨運費外，亦沒有什麼利潤了。日貨輸港運費亦告低跌，例如每噸水泥的淨收運費，現已降至每噸十一先令，還不到九元港幣呢！

歐貨六百噸

本週末可載抵埗

中以意大利貨最多

【本報訊】歐洲貨物約六百噸，將於本週內到港，其中有汽車數輛。

渣華郵船公司屬下之「奧文吉」輪，將於本月二十七日從歐洲到港。該輪有貨物約五百八十噸運來，各種貨物如下：

意大利貨物共約三百噸，其中有葡萄酒、衣車、紡織品、藥品、塑膠布、計算機、鞋、工業原料、罐頭食品、人造絲紗、意大利粉、鈕子、蘋果。

西德貨約六十噸，其中有工業原料、松香、拉鍊、臭丸。

荷蘭貨約二百噸，其中有汽車六輛，還有藥粉、酒、水果、電池片、刀片、鎖、鋪地用膠布、栗粉製品。

比利時貨約二十噸，其中有栗粉、鐵線、鐵板。

一月份貨物輸星

公會船去九千噸

鮮果菜佔二千三百餘噸

【本報訊】據航商消息，今年一月份由此間開往星洲三埠的公會船共五十四艘，其中八艘無貨運出，其餘四十六艘共運出貨物九千三百五十九噸，有十二艘運出九百噸，最多的一艘運出的貨物不到五十噸。

今年一月份公會船運往星洲三埠的各種貨物及數量如下：

新加坡：糖二噸、豆子一噸、紙張五十七噸、新鮮果菜二千二百四十七噸、鹹菜五十五噸、鮮蛋及鹹蛋六百五十一噸、雜貨四千七百六十一噸，合計七千七百七十四噸。

巴生港：糖一百四十九噸、水泥一百噸、豆子五噸、紙張十噸、新鮮果菜一百零八噸、鹹菜一百三十四噸、雜貨四百三十三噸，合計九百三十九噸。

檳城：糖二噸、豆子三噸、紙張十噸、新鮮果菜一噸、鹹菜十六噸、雜貨六百一十四噸，合計六百四十六噸。

昨日運美國

爆竹二千箱

【本報訊】美邦輪船公司代理的挪威輪「波荷」號，已於昨日開往日本、美國。她這次運往美國的貨物有九百餘噸，其中包括刷成木條三百噸，棉織品一百噸，膠花百餘噸，膠玩具數十噸，爆竹五十餘噸（一千九百箱）。據悉，現時付船的爆竹，是供美國七月四日獨立紀念日銷售的。這些貨物將於四月底以前趕運完畢。

日泥千餘噸

北京丸明到

【本報訊】泰山有限公司代理之日輪「北京丸」，定於本月廿四日（明日）由日本抵港，停泊於油蔴地口，起卸水泥千餘噸及雜貨一批後，即於廿五日轉駛往海防。

成光丸

今午起卸非洲落貨

【本報訊】據航商引述貿易商人消息，非律賓商人可再度延期使用易貨證，因此，最近非商已向此間工廠訂入了一批五、六月付船的棉紗。至於以前非商訂下的棉紗，現仍繼續有運去。

代理香港東方船務公司的日輪「成光丸」，定今日下午開往馬尼拉，上午仍在B字十四號泡落貨。據悉，她這次載出貨物有三百噸，其中焦炭佔二百噸，餘爲洋雜和雜貨。

火車時刻表

九龍開	羅湖到	羅湖開	九龍到
上午 6時37分	7時39分	上午 6時32分	7時43分
7時14分	8時19分	7時18分	8時38分
9時09分	10時14分	7時57分	8時58分
10時20分	11時22分	9時05分	10時04分
11時39分	下午12時13分	10時32分	11時29分
下午12時42分	1時45分	11時35分	下午12時31分
2時15分	3時16分	下午 1時03分	2時02分
4時13分	5時14分	2時23分	3時23分
5時30分	6時31分	4時21分	5時20分
6時48分	7時49分	5時38分	6時38分
8時15分	9時16分	6時58分	7時56分
10時	10時59分	8時23分	9時23分

假期改開10時45分到11時44分

深圳開（北京時間）	到廣州	廣州開（北京時間）	到深圳
下午 1時30分	下午 4時17分	上午 8時49分	上午11時48分
下午 4時51分	下午 9時15分	上午10時01分	下午 2時24分

入口船期預告

船	名	開往港口	月日	公司
恒生	HANG SANG	澳洲	3月25	渣甸
中孚	CHUNG FU	高雄	3月25	遠東
愛利士賓	IRISBANK	東南非	3月25	銀行
利士碧琪	KRISTIN BAKKE	西澳洲新加坡	3月25	鐵行
大利年	TALLEYRAND	美國菲律賓	3月25	天祥
京都丸	KYOTO MARU	日本	3月25	巴拉多
天星	STAR ALCYONE	日本	3月25	福來
安順	ANSHUN	日本	3月25	太古
夏利陸	HERMOD	曼谷	3月25	多利順
忌連安	GLENEARN	英國新加坡	3月25	渣甸
三雲丸	MIKUMO MARU	新加坡	3月25	天祥
海順	HELIOS	日本	3月25	多利順
四川	SZECHUEN	基隆	3月26	太古
恒信	JUNO	山打根	3月26	澳洲
成文丸	SEIBUN MARU	日本	3月26	東方
摩素士泰	MOSELSTEIN	歐洲新加坡	3月26	捷成
泰星	THAI	波斯灣新加坡	3月26	福來
雅打總統	PRES. ARTHUR	美國馬尼拉	3月26	總統
維多利亞	VICTORIA	意大利星洲	3月26	天祥
顯生	HIN SANG	高雄	3月27	渣甸
忌連威利	GLENVILLE	美國菲律賓	3月27	多利順
奧文吉	OMMENKERK	歐洲	3月27	渣華
湖北	HUPEH	曼谷	3月27	太古
陽光丸	YOKO MARU	新加坡	3月27	東方
蘇丹	SUDAN	上海	3月27	太平
英山丸	EIZAN MARU	日本	3月27	巴拉多
萬利	MAORI	日本	3月27	法郵
印度怡美利	REBEVERETT	波斯灣新加坡	3月27	福來
得利斯亞士	TEIRESIAS	馬尼拉	3月28	太古
日本熊	JAPAN BEAR	舊金山	3月28	美輪
利加安	LYCAON	英國新加坡	3月28	太古
芝萬宜	TJIWANGI	印尼新加坡	3月28	渣華
士打馬力加	STRAAT MALAKKA	南非南美新加坡	3月29	渣華
鄱陽	PO YANG	天津青島	3月29	太古
寶利華利	BONNEVILLE	新加坡曉啷馬尼拉	3月29	銀行
富來	ARAFURA	澳洲	3月29	鐵行
泰芬哥	TRAVANCORE	馬尼拉	3月30	太古
邊來路	BENLOYAL	英國新加坡	3月30	邊行
永安丸	EIAN MARU	日本	3月30	洛士利
亞魯士	AROS	日本	3月31	天祥
東美	EASTERN MAID	日本上海	3月31	渣甸
勝加利士太子	CINGALESE PRINCE	美國馬尼拉	3月31	渣甸
法蘭西	FRANCOIS L. D.	日本	3月31	太平
晴海丸	SEIKAI MARU	日本	3月31	東方
成華丸	SEIKA MARU	日本	3月31	東方
海多	HALLDOR	上海	3月31	多利順
海明	HAI MENG	曼谷	3月31	多利順
廣州	CANTON	倫敦新加坡	4月1	鐵行
萬世丸	BENSEI MARU	日本	4月1	東來
長島丸	NAGASHIMA MARU	日本	4月1	巴拉多
協榮丸	KYOEI MARU	日本	4月1	東來
保高達	BOGOTA	歐洲新加坡	4月2	寶隆
烈打馬士基	RITA MAERSK	美國基隆	4月2	捷成
東英	EASTERN SAGA	新加坡	4月2	渣甸
奧馬拉	ORMARA	日本	4月2	鐵行
芬山	FERNHILL	美國菲律賓	4月3	多利順
富寧	FUNING	八幡	4月3	太古
羅比士多	NOBISTOR	曼谷	4月3	寶隆
架必達	GARBETA	日本	4月3	鐵行
寶康	PO HANG	高雄釜山日本	4月3	福來
西吐士	CITOS	澳洲	4月3	天祥
霧鋒	PIONEER MIST	紐約	4月3	美輪
東方	EASTERN	日本	4月3	鐵行
克利夫蘭總統	PRES. CLEVELAND	舊金山馬尼拉	4月3	總統
蘇珊馬士基	SUSAN MAERSK	西貢馬尼拉	4月3	捷成
祥康	CHANG HANG	曼谷	4月4	福來
太平	TAI PING	澳洲馬尼拉	4月4	太古
邊那打	BENALDER	英國新加坡	4月4	邊船
芝保大士	TJIBODAS	日本	4月4	渣華
麗雲士泰	RAVENSTEIN	日本	4月4	捷成
北佐諾士	PATROCLUS	日本	4月5	太古
東榮	EASTERNGLORY	澳洲	4月5	渣甸
好吉	HOOGKERK	歐洲新加坡	4月5	渣華
飛雲	FLYING CLOUD	美國歐洲新加坡	4月5	和捷
海華	HALLVARD	新加坡	4月5	多利順
備後丸	BINGO MARU	日本	4月5	天祥
興立	HENRIK	山打根	4月5	多利順
熱海丸	ATAMI MARU	日本	4月5	洛士利
路賓塔頓	REUBEN TIPTON	美國馬尼拉	4月5	總統
攝津丸	SETTSU MARU	日本	4月5	天祥
高順丸	KOSHUN MARU	日本	4月6	巴拉多
漢堡丸	HAMBURG MARU	日本	4月6	東方
多利多	TOREADOR	馬尼拉	4月6	多利順
忌連加利	GLENGARRY	日本	4月6	渣甸
珍斯馬士基	JENS MAERSK	波斯灣印尼	4月6	捷成
沙班	SABANG	歐洲新加坡	4月6	太平
暹羅怡美利	LENEVERETT	日本	4月7	福來
沙必頓	SARPEDON	西澳洲星洲西貢	4月7	太古
加提根些亞	CARDIGANSHIRE	英國新加坡	4月7	渣甸
華星	STAR BELLATRIX	日本	4月7	福來
伊美蓮納	IMERINA	日本	4月7	法郵
奧得吉	OLDEKERK	上海日本	4月7	渣華
愛倫碧琪	ELLEN BAKKE	美國馬尼拉	4月8	鐵行
多利祿	TOHORO	美國馬尼拉	4月8	順昌
東京丸	TOKYO MARU	日本	4月8	巴拉多
明城丸	MEIJYO MARU	日本	4月8	東來
沙打馬士基	PETER MAERSK	美國基隆	4月8	捷成
軒露華	HANNOVER	歐洲新加坡	4月8	捷成
邊羅文	BENLOMOND	歐洲新加坡	4月8	邊行
湖南	HUNAN	神戶	4月8	太古
亞迪治	ADIGE	意大利新加坡	4月8	天祥
大寶多	TROUBADOUR	美國馬尼拉	4月8	多利順
福星	STAR BETELGEUSE	波斯灣	4月8	福來
檀香山丸	HONOLULU MARU	日本	4月9	東方
長崎丸	NAGASAKI MARU	日本	4月9	東方
和光丸	WAKO MARU	日本	4月9	東方
泗水丸	SURABAYA MARU	日本	4月9	巴拉多
正鋒	PIONEER MAIN	紐約	4月9	美輪
依利沙伯碧琪	ELISABETH BAKKE	西澳洲新加坡	4月9	鐵行
奇奧威利	OAKVILLE	美國馬尼拉	4月9	多利順
凱斯總統	PRES HAYES	美國日本	4月10	總統

出口船期預告

歐洲線

船	名	開往港口	月日	公司
萬茂些亞	MONMOUTHSHIRE	倫敦鹿特丹漢堡	3月25	渣甸
安天娜	ANTENOR	馬賽利物浦	3月26	太古
維多利亞	VICTORIA	意大利	3月28	天祥
萬利	MAORI	倫敦安特衛普鹿特丹漢堡	3月28	法郵
蘇丹	SUDAN	歐洲	3月29	太平
大利斯亞	TEIRESIAS	歐洲	3月29	太古
邊來路	BENLOYAL	利物浦鹿特丹安特衛普	4月2	邊行
越南	VIETNAN	馬賽	4月4	法郵
麗雲士泰	RAVENSTEIN	安特衛普鹿特丹漢堡	4月5	捷成
攝津丸	SETTSU MARU	熱那亞馬賽利物浦漢堡鹿特丹安特衛普	4月6	天祥
北佐諾士	PATROCLUS	利物浦格拉斯哥	4月6	太古
邊那打	BENALDER	漢堡	4月6	邊行
漢堡丸	HAMBURG MARU	安特衛普漢堡倫敦鹿特丹	4月7	東方
忌連加利	GLENGARRY	倫敦鹿特丹漢堡	4月8	渣甸
奧得吉	OLDEKERK	安特衛普鹿特丹漢堡	4月8	渣華
亞迪治	ADIGE	那不勒斯熱那亞	4月9	天祥
凱斯總統	PRES. HAYES	那不勒斯馬賽熱那亞	4月11	總統
邊和力治	BENVORLICH	漢堡荷蘭	4月14	邊行
高麗	KOREA	馬賽漢堡	4月14	寶隆
海南	HAINAN	鹿特丹漢堡	4月15	太平
利加安	LYCAON	利物浦格拉斯哥	4月16	太古
廣州	CANTON	倫敦漢堡鹿特丹安特衛普	4月16	鐵行
摩素士泰	MOSELSTEIN	安特衛普鹿特丹漢堡	4月16	捷成
得利斯敦	DRESDEN	馬賽漢堡	4月18	捷成
新達	SUNDA	倫敦漢堡鹿特丹	4月18	鐵行
忌連安	GLENEARN	歐洲	4月18	渣甸

印·巴·中東線

船	名	開往港口	月日	公司
萬茂些亞	MONMOUTHSHIRE	亞丁塞得港	3月25	渣甸
日聖丸	NISSEI MARU	科倫坡	3月25	巴拉多
天星	STAR ALCYONE	孟買喀剌蚩波斯灣	3月26	福來
安天娜	ANTENOR	塞得港	3月26	太古
安娜馬士基	ANNA MAERSK	蘇彝士	3月26	捷成
維多利亞	VICTORIA	科倫坡孟買喀剌蚩	3月28	天祥
英山丸	EIZAN MARU	科倫坡	3月28	巴拉多
蘇丹	SUDAN	亞丁塞得港	3月29	太平
大利斯亞	TEIRESIAS	亞丁蘇彝士	3月29	太古
邊來路	BENLOYAL	亞丁塞得港	4月2	邊行
萬世丸	BANSEI MARU	科拔倫	4月2	東來
東美	EASTERN MAID	加爾各答	4月3	渣甸
奧馬拉	ORMARA	孟買波斯灣	4月3	鐵行
架必達	GARBETA	吉大港加爾各答	4月4	鐵行
越南	VIETNAM	科倫坡孟買	4月4	法郵
麗雲士泰	RAVENSTEIN	科倫坡	4月5	捷成
攝津丸	SETTSU MARU	蘇彝士	4月6	天祥
備後丸	BINGO MARU	科倫坡孟買喀剌蚩	4月6	天祥
北佐諾士	PATROCLUS	亞丁	4月6	太古
邊那打	BENALDER	亞丁塞得港	4月6	邊行
高順丸	KOSHUN MARU	孟買喀剌蚩	4月7	巴拉多
漢堡丸	HAMBURG MARU	亞丁塞得港	4月7	東方
華星	STAR BELLATRIY	孟買喀剌蚩	4月8	福來
暹羅怡美利	LEKEVERETT	加爾各答吉大港	4月8	福來

東南亞線

船	名	開往港口	月日	公司
海后	HOI HOUW	新加坡曉啷	3月25	捷順
大利年	TALLEYRAND	曼谷新加坡	3月25	多利順
福建	FUKIEN	曼谷	3月25	太古
北京丸	PEKING MARU	海防	3月25	泰山
濟州	CHEJU	曼谷	3月25	福來
日聖丸	NISSEI MARU	新加坡曉啷	3月25	巴拉多
辰國丸	TATSUKUNIMARU	金邊	3月25	福來
帝光丸	TEIKO MARU	新加坡曉啷巴生	3月25	東方
京都丸	KYOTO MARU	新加坡印尼	3月25	巴拉多
萬華威	VAN WAERWIJCK	新加坡	3月25	渣華
萬茂些亞	MONMOUTHSHIRE	新加坡	3月25	渣甸
海順	HELIOS	曼谷	3月26	多利順
順發	SHUN FAT	新加坡巴生曉啷	3月26	捷順
安天娜	ANTENOR	新加坡	3月26	太古
天星	STAR ALCYONE	新加坡巴生	3月26	福來
夏利陸	HERMOD	山打根拉寶安斗湖	3月26	多利順
成文丸	SEIBUN MARU	新加坡	3月27	東方
	JUNO	婆羅乃	3月28	澳洲
曉生	HEW SANG	山打根	3月28	渣甸
萬利	MAORI	西貢新加坡	3月28	法郵
英山丸	EIZAN MARU	新加坡	3月28	巴拉多
維多利亞	VICTORIA	新加坡	3月28	天祥
忌連威利	GLENVILLE	曼谷	3月28	多利順
顯生	HIN SANG	山打根斗湖拉寶安	3月29	渣甸
湖北	HUPEH	金化	3月29	太古
梅丸	UME MARU	新加坡	3月29	東來
蘇丹	SUDAN	新加坡	3月29	太平
亞夫	HERVAR	古晉詩巫山打根斗湖	3月29	多利順
大利斯亞	TEIRESIAS	新加坡	3月29	太古
永安丸	EIAN MARU	新加坡	3月31	洛士利
鄱陽	PO YANG	新加坡印尼	3月31	太古
亞魯士	AROS	山打根	4月1	天祥
海多	HALLDOR	新加坡	4月1	多利順
法蘭西	FRANCOIS L. D.	新加坡	4月2	太平
長島丸	NAGASHIMA MARU	曼谷	4月2	巴拉多
芝萬宜	TJIWANGI	新加坡印尼	4月2	渣華
東美	EASTERN MAID	新加坡曉啷	4月3	渣甸
奧馬拉	ORMARA	新加坡曉啷	4月3	鐵行
烈打馬士基	RITA MAERSK	西貢	4月3	捷成
芬山	FERN HILL	曼谷新加坡	4月4	多利順
越南	VIETNAM	馬尼拉西貢新加坡	4月4	法郵

（左接出口船期預告）

船	名	開往港口	月日	公司
架必達	GARBETA	新加坡曉啷	4月4	鐵行
寶康	PO HANG	曼谷	4月4	福來
麗雲士泰	RAVENSTEIN	星洲	4月5	捷成
東方	EASTERN	拉寶安山打根	4月6	鐵行
攝津丸	SETTSU MARU	新加坡	4月6	天祥
備後丸	BINGO MARU	新加坡	4月6	天祥
芝保大士	TJIBODAS	印尼	4月6	渣華
邊那打	BENALDER	新加坡	4月6	邊行
廣東	KWANG TUNG	新加坡印尼	4月6	太古
北佐諾士	PATROCLUS	新加坡	4月6	太古
富寧	FUNING	印尼	4月6	太古

汕頭·上海·天津線

船	名	開往港口	月日	公司
忌連福倫	GLENFRUIN	華北	3月25	渣甸
奧文吉	OMMENKERK	上海	3月28	渣華
萬隆	VAN CLOON	天津上海	4月3	渣華
東英	EASTERN SAGA	上海	4月5	渣甸
沙班	SABANG	上海	4月8	太平

基隆·釜山·日本港口線

船	名	開往港口	月日	公司
飛行貿易	FLYING TRADER	基隆釜山日本	3月25	和捷
三雲丸	MIKUMO MARU	日本	3月25	天祥
中孚	CHUNG FU	高雄	3月26	遠東
愛利士賓	IRISBANK	日本	3月26	銀行
利士碧琪	KRISTIN BAKKE	日本	3月26	鐵行
泰星	THAI	日本	3月27	福來
陽光丸	YOKO MARU	日本	3月27	東方
摩素士泰	MOSELSTEIN	日本	3月27	捷成
忌連安	GLENEARN	日本	3月27	渣甸
雅打總統	PRES. ARTHUR	日本	3月27	總統
四川	SZECHUEN	基隆	3月28	太古
印度怡美利	REBEVERETT	日本	3月28	福來
日本熊	JAPAN BEAR	沖繩日本	3月29	美輪
富來	ARAFURA	日本	3月31	鐵行
泰芬哥	TRAVANCORE	日本	3月31	太古
海明	HAI MENG	日本	3月31	多利順
士打馬力加	STRAAT MALAKKA	日本	3月31	渣華
西吐士	CITOS	日本	4月3	天祥
蘇珊馬士基	SUSAN MAERSK	日本	4月4	捷成
克利夫蘭總統	PRES. CLEVELAND	日本	4月4	總統
東英	EASTERN SAGA	日本	4月5	渣甸
祥康	CHANG HANG	沖繩釜山日本	4月5	福來

非洲線

船	名	開往港口	月日	公司
帝光丸	TEIKO MARU	南非	3月25	東方
萬茂些亞	MONMOUTHSHIRE	卡薩布蘭卡	3月25	渣甸
萬利	MAORI	卡薩布蘭卡	3月28	法郵
蘇丹	SUDAN	卡薩布蘭卡	3月29	太平
梅丸	UME MARU	西非	3月29	東來
永安丸	EIAN MARU	東南非	3月31	洛士利
法蘭西	FRANCOIS L. D.	西非	4月2	太平
士打巴里	STRAAT BALI	南非	4月9	渣華
長崎丸	NAGASAKI MARU	東非	4月10	東方
和光丸	WAKO MARU	西南非	4月10	東方
芝文定	TJIMENTENG	東非	4月11	渣華

美洲線

船	名	開往港口	月日	公司
飛行貿易	FLYING TRADER	舊金山紐約	3月25	和捷
明德丸	MEITOKU MARU	加拿大美國	3月25	東來
帝光丸	TEIKO MARU	南美	3月25	東方
泰來總統	PRES. TYLER	美國	3月25	總統
利士碧琪	KRISTIN BAKKE	加拿大美國	3月26	鐵行
安娜馬士基	ANNA MAERSK	加拿大美國	3月26	捷成
箱根山丸	HAKONESAN MARU	美國	3月26	東來
雅打總統	PRES. ARTHUR	舊金山洛杉磯	3月27	總統
日本熊	JAPAN BEAR	美國	3月29	美輪
寶利華利	BONNEVILLE	加拿大美國	3月29	銀行
泰芬哥	TRAVANCORE	紐約	3月31	太古
克利夫蘭總統	PRES. CLEVELAND	舊金山	4月4	總統

澳洲線

船	名	開往港口	月日	公司
萬華威	VAN WAERWIJCK	新西蘭	3月25	渣華
安順	ANSHUN	悉尼墨爾本西澳洲	3月31	太古
亞魯士	AROS	比利斯本悉尼墨爾本	4月1	天祥
東方	EASTERN	澳洲	4月6	鐵行
愛倫碧琪	ELLE BAKKE	澳洲	4月10	鐵行
東榮	EASTERN GLORY	澳洲	4月14	渣甸

今日明日出入口船隻

今日入口船隻

船	名	開來港口	停泊地點	公司
門羅總統	PRES. MONROE（晨早）	美國日本	A16	總統
天城山丸	AMAGISAN MARU（上午八時）	日本	A7	東來
福建	FUKIEN（下午七時）	神戶	B17	太古
越南	VIETNAM（上午六時）	馬賽新加坡	九龍倉橋	法郵
安天娜	ANTENOR（下午）	日本	A4	太古
忌連福倫	GLENFRUIN（上午七時）	英國新加坡	太古橋	渣甸
得利斯敦	DRESDEN（下午）	歐洲新加坡	九龍倉橋	捷成
順發	SHUN FAT（晨早）	華北	昂船洲	捷順
海生	HAI SENG（中午）	高雄	油蔴地	大信

今日出口船隻

船	名	開往港口	停泊地點	公司
東平	TONG PEN（下午）	印尼	油蔴地	大興行
民興	ELSBETH（下午）	金邊	油蔴地	順昌
滿的威道丸	MONTEVIDEO MARU（下午）	日本南美	A6	東方
嘉錫	KARSIK（下午）	曼谷東非	B12	渣華
廣東	KWANG TUNG（上午十時）	上海	A1	太古
保士	PRODUCE（下午）	沖繩日本	B18	寶隆
岳爾那	URLANA（下午）	日本	九龍倉橋	鐵行
新地亞	SANTHIA（中午）	新加坡仰光曉啷喀剌蚩	九龍倉橋	鐵行
門羅總統	PRES. MONROE（下午）	西貢新加坡環球	A16	總統
豐寧	FENGNING（上午十時）	新加坡印尼	B5	太古
友川丸	TOMOKAWA MARU（下午）	西貢曼谷	B7	太平
海利	HAI LEE（下午）	日本	B11	多利順
德和	TEH HU（下午）	基隆釜山	油蔴地	德和
成光丸	SEIKOU MARU（下午）	馬尼拉	A14	東方
天城山丸	AMAGISAN MARU（下午）	新加坡科倫坡孟買喀剌蚩	A7	東來
大寶來	TAI POO LOY（下午）	西貢金邊	油蔴地	順昌

明日入口船隻

船	名	開來港口	停泊地點	公司
曉生	HEW SANG	山打根	B	渣甸
快富	FRANKFURT	日本	A10	捷成
施佐丹	C. E. DANT	菲律賓	A	渣甸
階東利亞士	CLYTONEUS	英國新加坡	太古橋	太古
辰國丸	TATSUKUNI MARU	金邊	B	福來
安娜馬士基	ANNA MAERSK	美國馬尼拉	A	捷成
北京丸	PEKING MARU	日本	油蔴地	泰山
箱根山丸	HAKONESAN MARU	日本	A7	東來
飛行貿易	FLYING TRADER	美國歐洲新加坡	A	和捷
濟州	CHEJU	高雄釜山日本	B	福來
泰來總統	PRES. TYLER	馬尼拉	B	總統
亞夫	HERVAR	山打根	B	多利順
日聖丸	NISSEI MARU	日本	B	巴拉多
帝光丸	TEIKO MARU	日本	A5	東方
粟田丸	AWATA MARU	日本	A	天祥
那智山丸	NACHISAN MARU	日本	B	東來
明德丸	MEITOKU MARU	日本	A6	東來

明日出口船隻

船	名	開往港口	停泊地點	公司
	STATENDAM	基隆	九龍倉橋	渣華
海生	HAI SENG	高雄	油蔴地	大信
得利斯敦	DRESDEN	日本	九龍倉橋	捷成
施佐丹	C. E. DANT	日本美國	A	渣甸
越南	VIETNAM	日本	九龍倉橋	法郵
得基堡	TEGELBERG	新加坡南非南美	A2	渣華
粟田丸	AWATA MARU	新加坡歐洲	A	天祥
偉華年	WAIWERANG	達爾文港	B10	渣華
快富	FRANKFURT	新加坡科倫坡歐洲	A10	捷成
大寶康	TAI POO HONG	曼谷	油蔴地	順昌
那智山丸	NACHISAN MARU	新加坡加爾各答	B	東來
萬士百根	VAN SPILBERGEN	新加坡西非	A11	渣華

大寶康 直透暹羅 S.S. "TAIPOOHONG"（有客牌 歡迎搭客） 三月廿三、廿四日落貨 廿四日下午開行

大寶來 S.S. "TAIPOOLOY" 往西貢、金邊（有客牌 歡迎搭客 兼收雪房貨） 三月廿五日落貨 廿五日下午開行

貨客惠顧請到接洽爲荷 干諾道西廿四號二樓 電話：四四二一八五 四九六一九 順昌航業有限公司啓

海后 M.S. "HOI HOUW" 直航石叻、庇能 三月廿四日落貨 廿五日早開行

順發 S.S. "SHUN FAT" 直航石叻，巴生，庇能 三月廿五日落貨 廿六日下午開行

貨客搭船付貨請駕臨敝公司接洽 文咸西街六十八號 電話：45978 43634 捷順船務有限公司啓

德星 港澳 冷氣設備 每日：半夜十一時半往澳 下午二時半返港 逢星期日及公眾假期 澳開下午四時正 沽票接儎：港澳碼頭及干諾道中七十號 電話：二八〇〇一一三 大業有限公司啟

東京 船舶 京都丸 M.S. "KYOTO MARU" 三月廿六日落貨 東京丸 M.S. "TOKYO MARU" 四月八日落貨 放星加坡 椰加達 三寶瓏 泗水 孟加錫 巴拉多船務（香港）有限公司總代理 貨客付貨請到本公司接洽 干諾道中一三五號三樓 電話：四二八八〇 四八一七九 華人貨儎代理處 永達公司

IINO LINE 飯野海運株式會社 巴拉多船務（香港）有限公司總代理 長島丸 "NAGASHIMA MARU" 直放暹羅 四月一日落貨 二日開行 貨客付貨請到本公司接洽 干諾道中一三五號三樓 電話：四二八八〇 四八一七九 華人貨儎代理處 永達公司啓

新型客郵「越南」S.S. "VIETNAM"（時速廿一海里） 直往神戶、橫濱 三月廿三日落貨 廿四日下午開行 貨客搭船附貨請移玉至敝公司寫字樓接洽是荷 干諾道中五號皇后行樓下 電話：26651-3 27002 香港法國郵船公司

截郵時間

今日空郵（星期一）

緬甸、亞丁、中東、非洲、英國、歐洲、日本、菲律賓 上午八時

東埔寨、緬甸、印度、巴基斯坦、法國 上午十時

菲律賓、關島 下午二時

巴基斯坦、歐洲、台灣、日本、埃及、印度、夏威夷、美國 下午六時

平郵

中華人民共和國 上午七時 南越 中午十二時

西非、尼日利亞及加納郵包直達 下午二時

泰國、馬來亞、仰光、印度 下午三時

澳門 下午一時、六時

明日空郵（星期二）

中華人民共和國 上午七時

泰國、馬來亞、印尼、澳洲、新西蘭 上午十時

錫蘭、印度、中東、英國 下午一時

東埔寨、南越、法國、非律賓 下午二時

加拿大、夏威夷、美國、南朝鮮、巴基斯坦、中東、非洲、英國、歐洲、南越、東埔寨、馬來亞、印尼、泰國、緬甸、印度、北婆羅洲 下午六時

平郵

中華人民共和國 上午七時 澳洲 上午十一時

亞丁、意大利、法國、比利時、荷蘭、西德（瑞士經熱那亞、塞浦路斯郵包經馬賽） 下午二時

東南非、巴西（阿根廷郵包直達）、日本、夏威夷、中南美、美國 下午三時

澳門 下午一時、六時

輪船停泊處

船名		停泊地點	公司
萬茂些亞	MONMOUTHSHIRE	A3	渣甸
德和	TEH HU	油蔴地	德和

惠刊廣告 請撥電話 四八一〇八